

SIGNATURES
1.- Oscar Soria García / num:19794, 14/02/2023 11:36
2.- Yolanda Cuenca Bermúdez (TCAT) (DILIG.- Aprovació definitiva mitjançant el Ple de data 28.02.2023 el "Projecte constructiu de les obres del sistema d'abastament en alta d'aigua potable a la Bisbal d'Empordà. Renovació canonada de subministrament dels pous de Castell fins al nucli urbà.). 07/03/2023 23:10

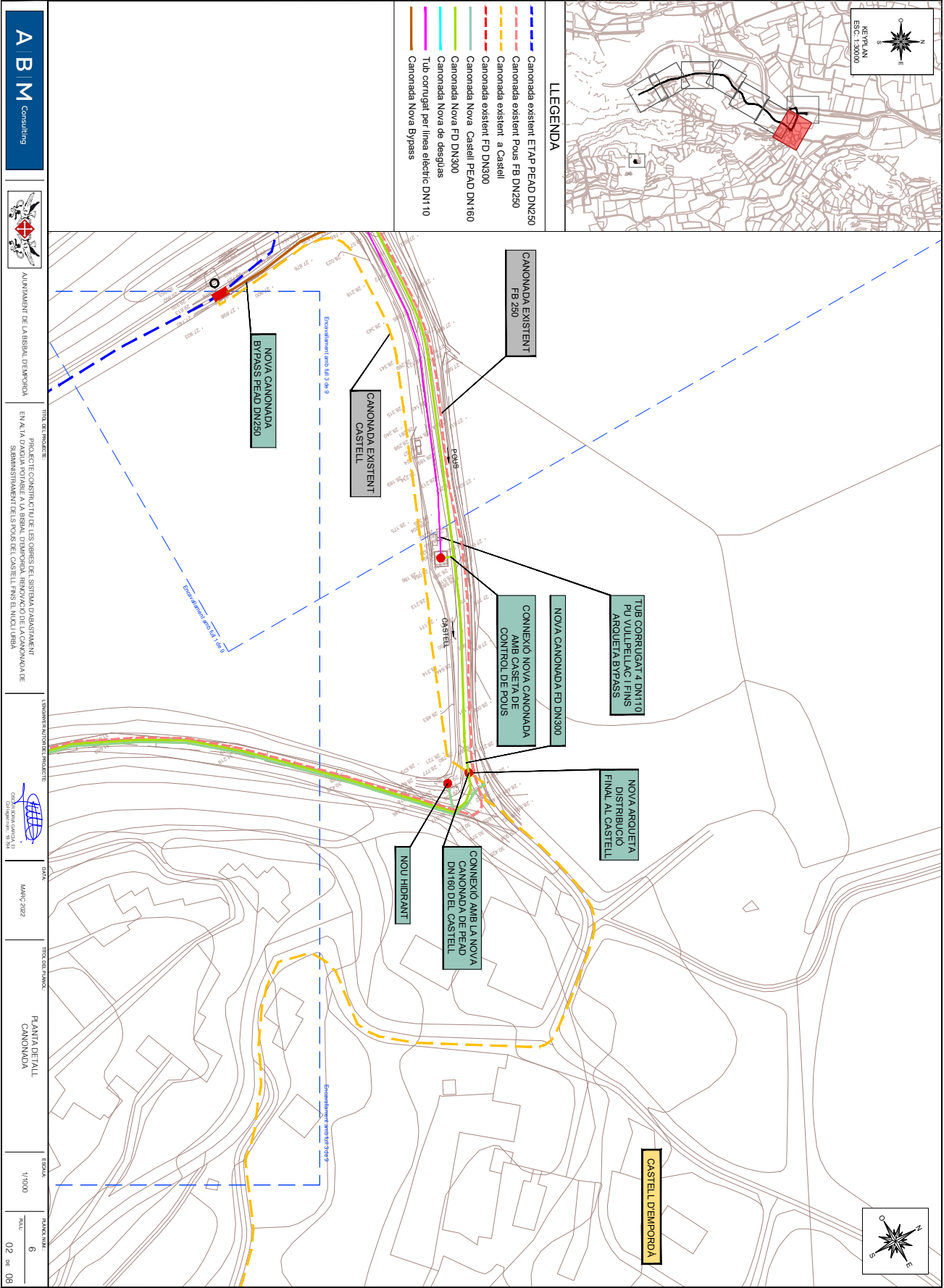

Codi Segur de Verificació:
9c92f669-a31d-4738-8d0b-2370127975db
Origen: Administració
Identificador document: ES_L01170221_2023_27563567
Data d'impressió: 09/04/2026 13:18:15
Pàgina 2 de 100

SIGNATURES
1.- Oscar Soria Garcia / num:19794, 14/02/2023 11:36
2.- Yolanda Cuenca Bermúdez (TCAT) (DILIG.- Aprovació definitiva mitjançant el Ple de data 28.02.2023 el "Projecte constructiu de les obres del sistema d'abastament en alta d'aigua potable a la Bisbal d'Empordà. Renovació canonada de subministrament dels pous de Castell fins al nucli urbà.", 07/03/2023 23:10



Codi Segur de Verificació:
9c92f669-a31d-4738-8d0b-2370127975db
Origen: Administració
Identificador document: ES_L01170221_2023_27563567
Data d'impressió: 09/04/2026 13:18:15
Pàgina 3 de 100

SIGNATURES
1.- Oscar Soria Garcia / num:19794, 14/02/2023 11:36
2.- Yolanda Cuenca Bermúdez (TCAT) (DILIG.- Aprobació definitiva mitjançant el Ple de data 28.02.2023 el "Projecte constructiu de les obres del sistema d'abastament en alta d'aigua potable a la Bisbal d'Empordà. Renovació canonada de subministrament dels pous de Castell fins al nucli urbà."), 07/03/2023 23:10

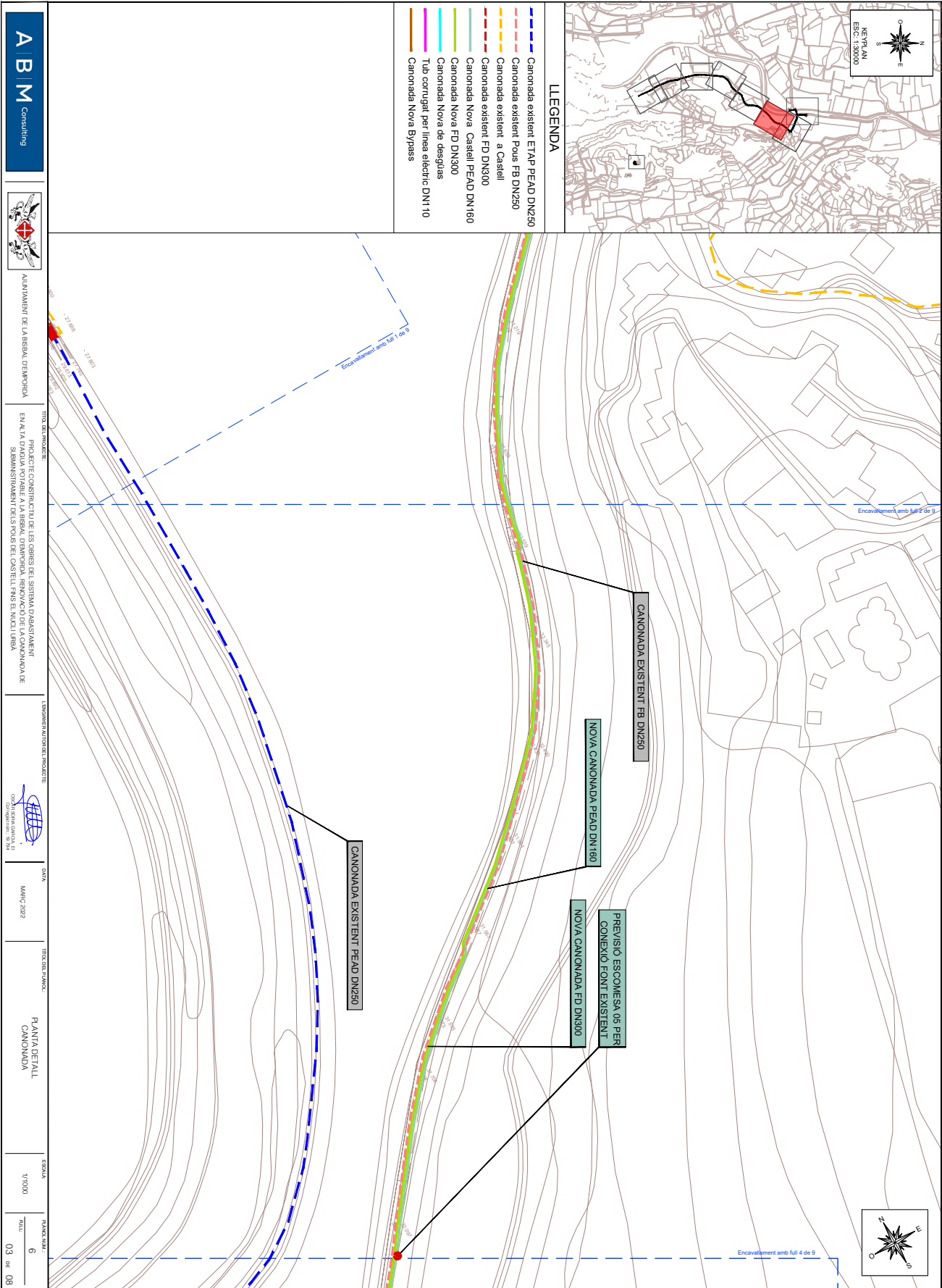

Codi Segur de Verificació: 9c92f669-a31d-4738-8d0b-2370127975db
Origen: Administració
Identificador document: ES_L01170221_2023_27563567
Data d'impressió: 09/04/2026 13:18:15
Pàgina 4 de 100

SIGNATURES
1.- Óscar Soria García / num:19794, 14/02/2023 11:36
2.- Yolanda Cuenca Bermúdez (TCAT) (DILIG.- Aprobació definitiva mitjançant el Ple de data 28.02.2023 el "Projecte constructiu de les obres del sistema d'abastament en alta d'aigua potable a la Bisbal d'Empordà. Renovació canonada de subministrament dels pous de Castell fins al nucli urbà."), 07/03/2023 23:10

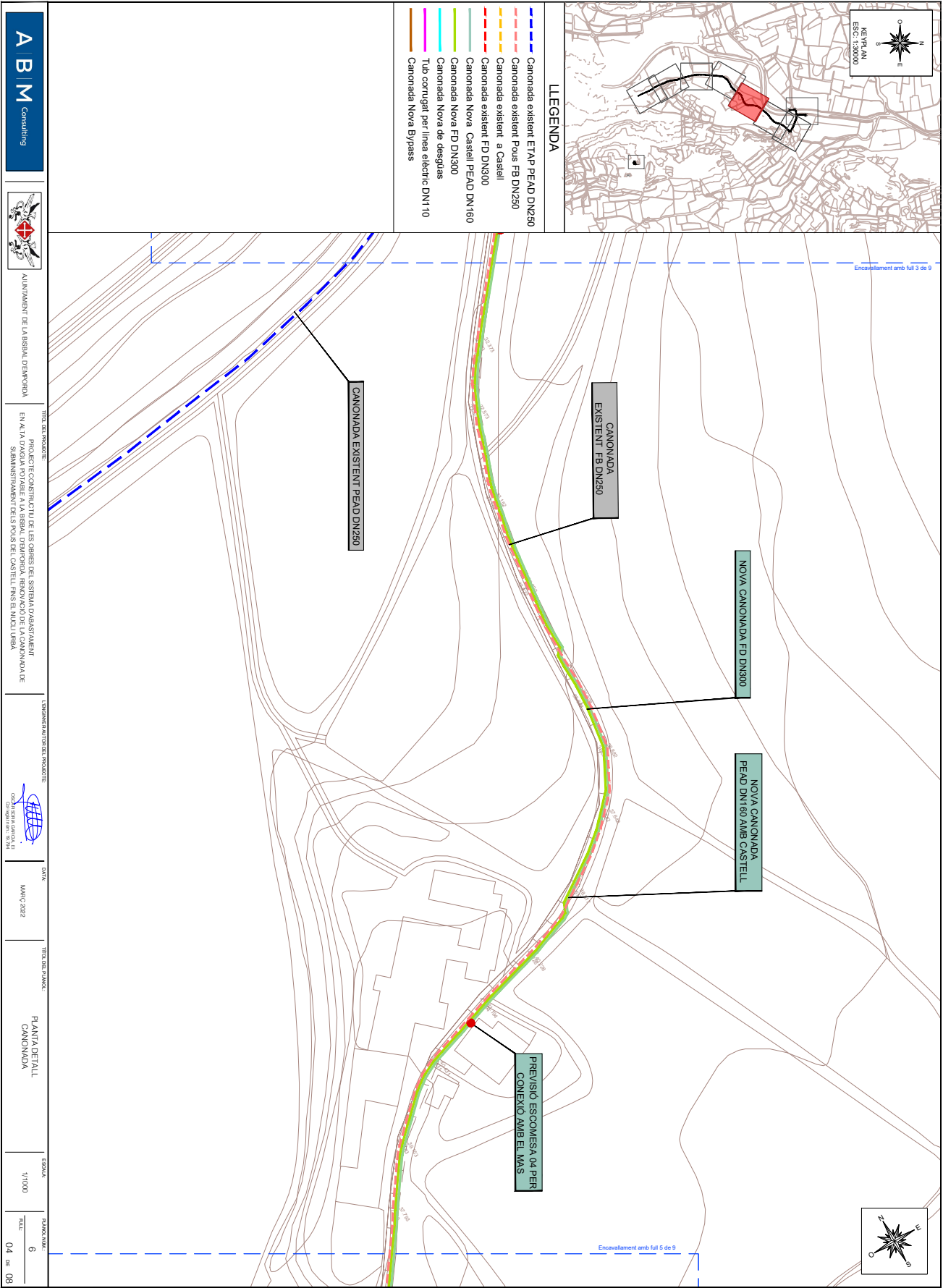

SIGNATURES

1.- Óscar Soria García / num:19794, 14/02/2023 11:36

2.- Yolanda Cuenca Bermúdez (TCAT) (DILIG.- Aprovació definitiva mitjançant el Ple de data 28.02.2023 el "Projecte constructiu de les obres del sistema d'abastament en alta d'aigua potable a la Bisbal d'Empordà. Renovació canonada de subministrament dels pous de Castell fins al nucli urbà.). 07/03/2023 23:10

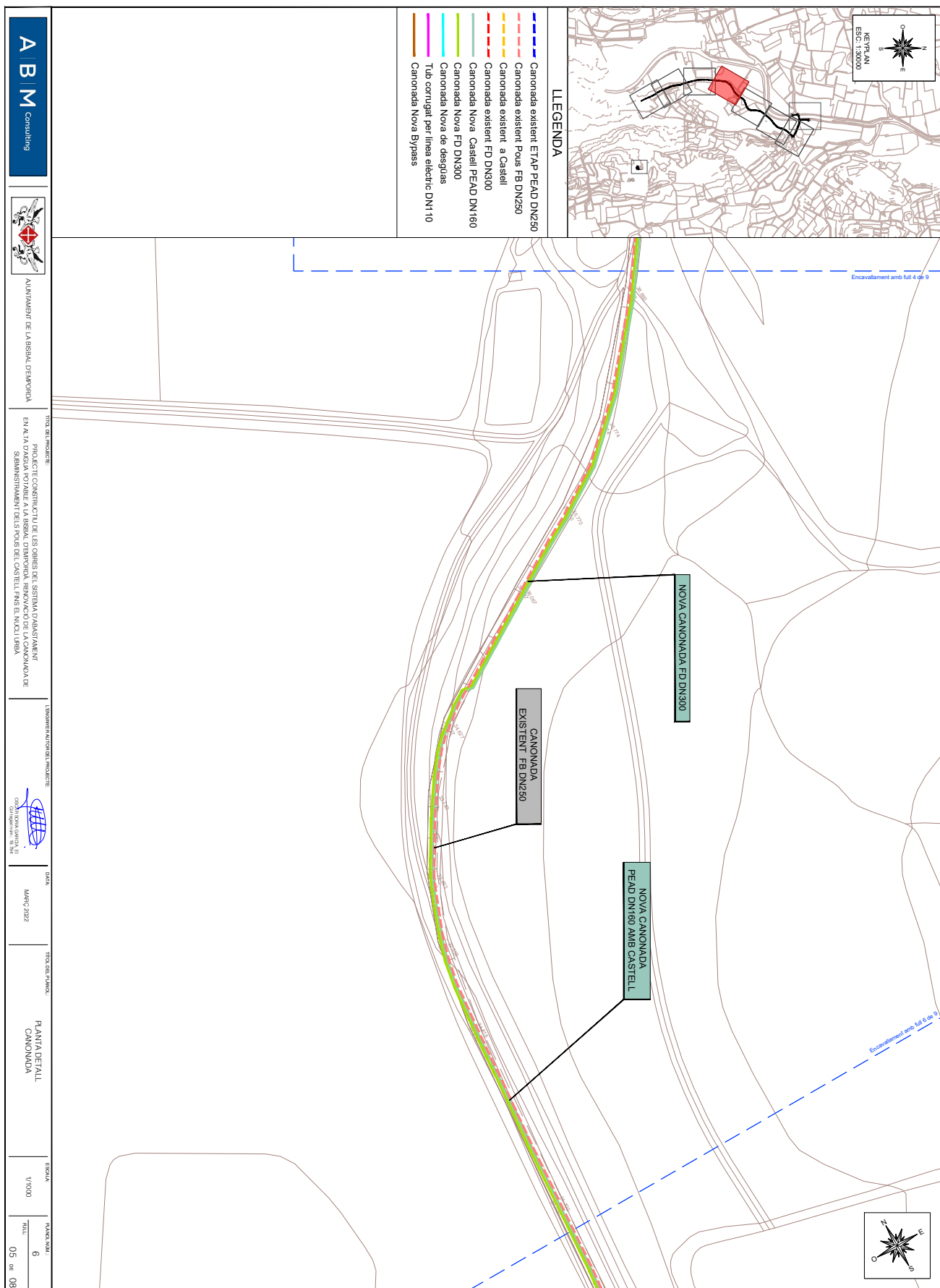

Codi Segur de Verificació: 9c92f669-a31d-4738-8d0b-2370127975db
Origen: Administració
Identificador document: ES_L01170221_2023_27563567
Data d'impressió: 09/04/2026 13:18:15
Pàgina 6 de 100

SIGNATURES
1.- Oscar Soria Garcia / num:19794, 14/02/2023 11:36
2.- Yolanda Cuenca Bermúdez (TCAT) (DILIG.- Aprovació definitiva mitjançant el Ple de data 28.02.2023 el "Projecte constructiu de les obres del sistema d'abastament en alta d'aigua potable a la Bisbal d'Empordà. Renovació canonada de subministrament dels pous de Castell fins al nucli urbà.", 07/03/2023 23:10

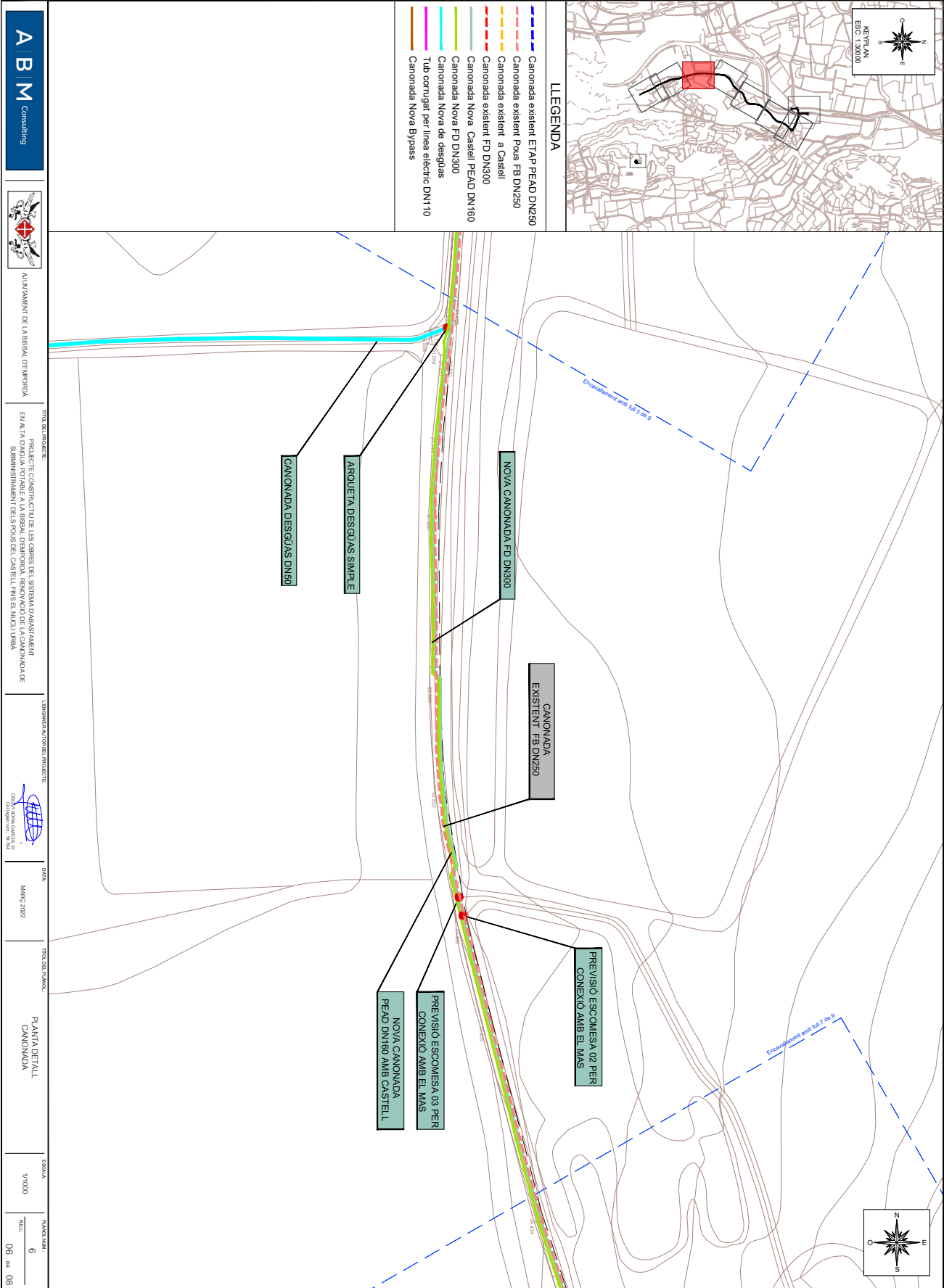

Codi Segur de Verificació:
9c92f669-a31d-4738-8d0b-2370127975db
Origen: Administració
Identificador document: ES_L01170221_2023_27563567
Data d'impressió: 09/04/2026 13:18:15
Pàgina 7 de 100

SIGNATURES
1.- Óscar Soria García / num:19794, 14/02/2023 11:36
2.- Yolanda Cuenca Bermúdez (TCAT) (DILIG.- Aprobació definitiva mitjançant el Ple de data 28.02.2023 el "Projecte constructiu de les obres del sistema d'abastament en alta d'aigua potable a la Bisbal d'Empordà. Renovació canonada de subministrament dels pous de Castell fins al nucli urbà."), 07/03/2023 23:10

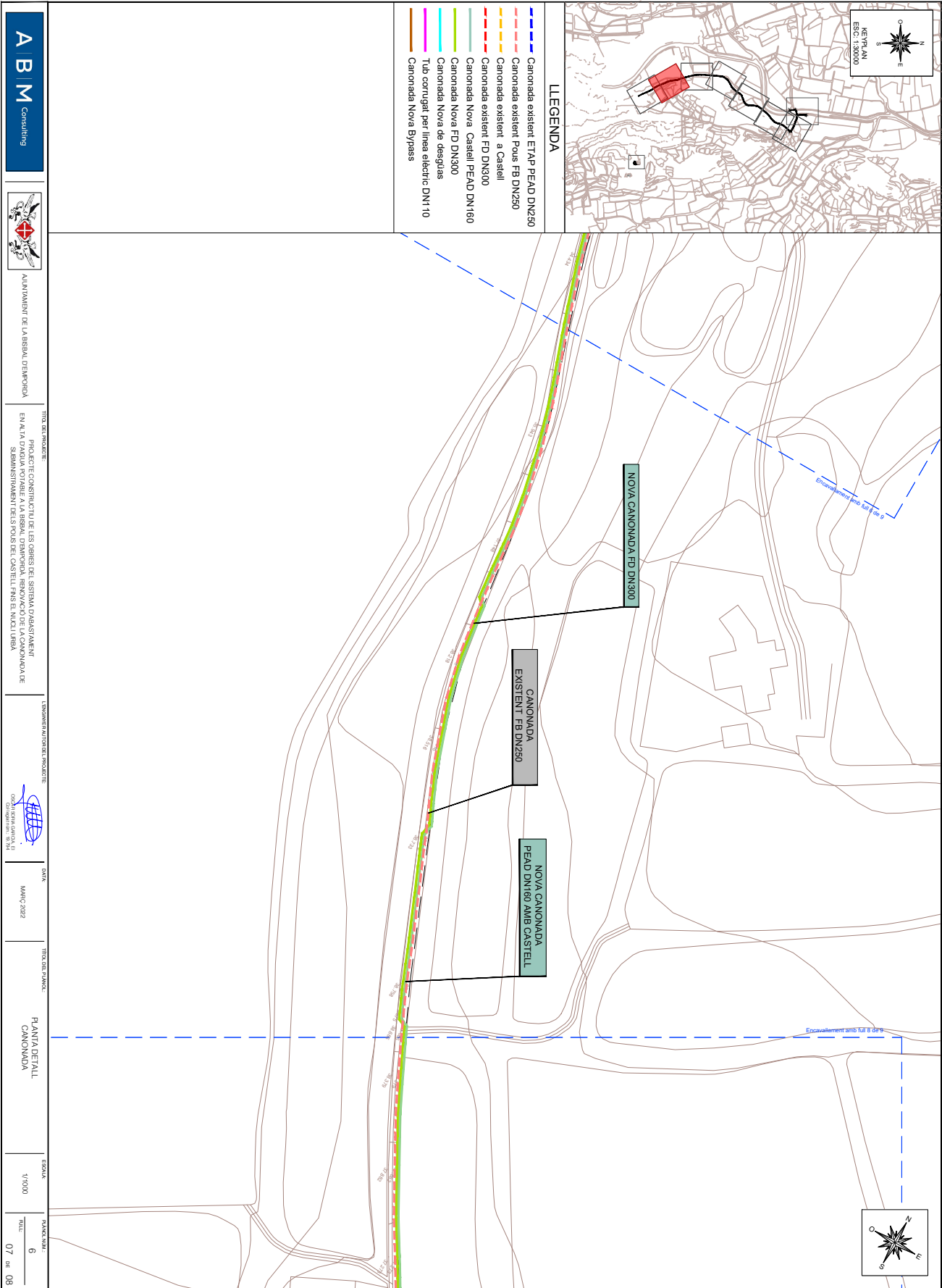

Codi Segur de Verificació:
9c92f669-a31d-4738-8d0b-2370127975db
Origen: Administració
Identificador document: ES_L01170221_2023_27563567
Data d'impressió: 09/04/2026 13:18:15
Pàgina 8 de 100

SIGNATURES
1.- Óscar Soria García / num:19794, 14/02/2023 11:36
2.- Yolanda Cuenca Bermúdez (TCAT) (DILIG.- Aprobació definitiva mitjançant el Ple de data 28.02.2023 el "Projecte constructiu de les obres del sistema d'abastament en alta d'aigua potable a la Bisbal d'Empordà. Renovació canonada de subministrament dels pous de Castell fins al nucli urbà.", 07/03/2023 23:10

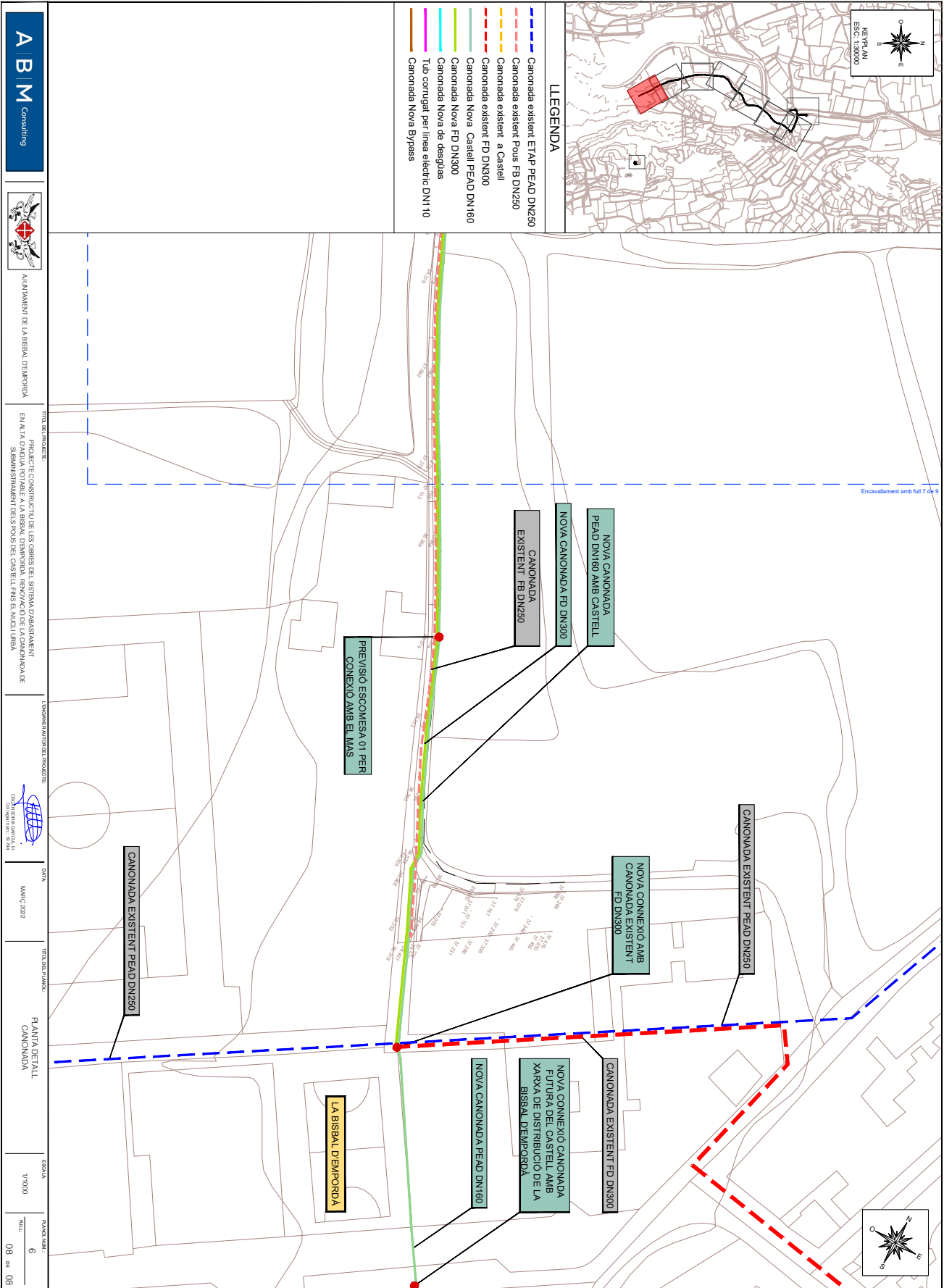

SIGNATURES

1.- Óscar Soria García / num:19794, 14/02/2023 11:36

2.- Yolanda Cuenca Bermúdez (TCAT) (DILIG.- Aprovació definitiva mitjançant el Ple de data 28.02.2023 el "Projecte constructiu de les obres del sistema d'abastament en alta d'aigua potable a la Bisbal d'Empordà. Renovació canonada de subministrament dels pous de Castell fins al nucli urbà.), 07/03/2023 23:10

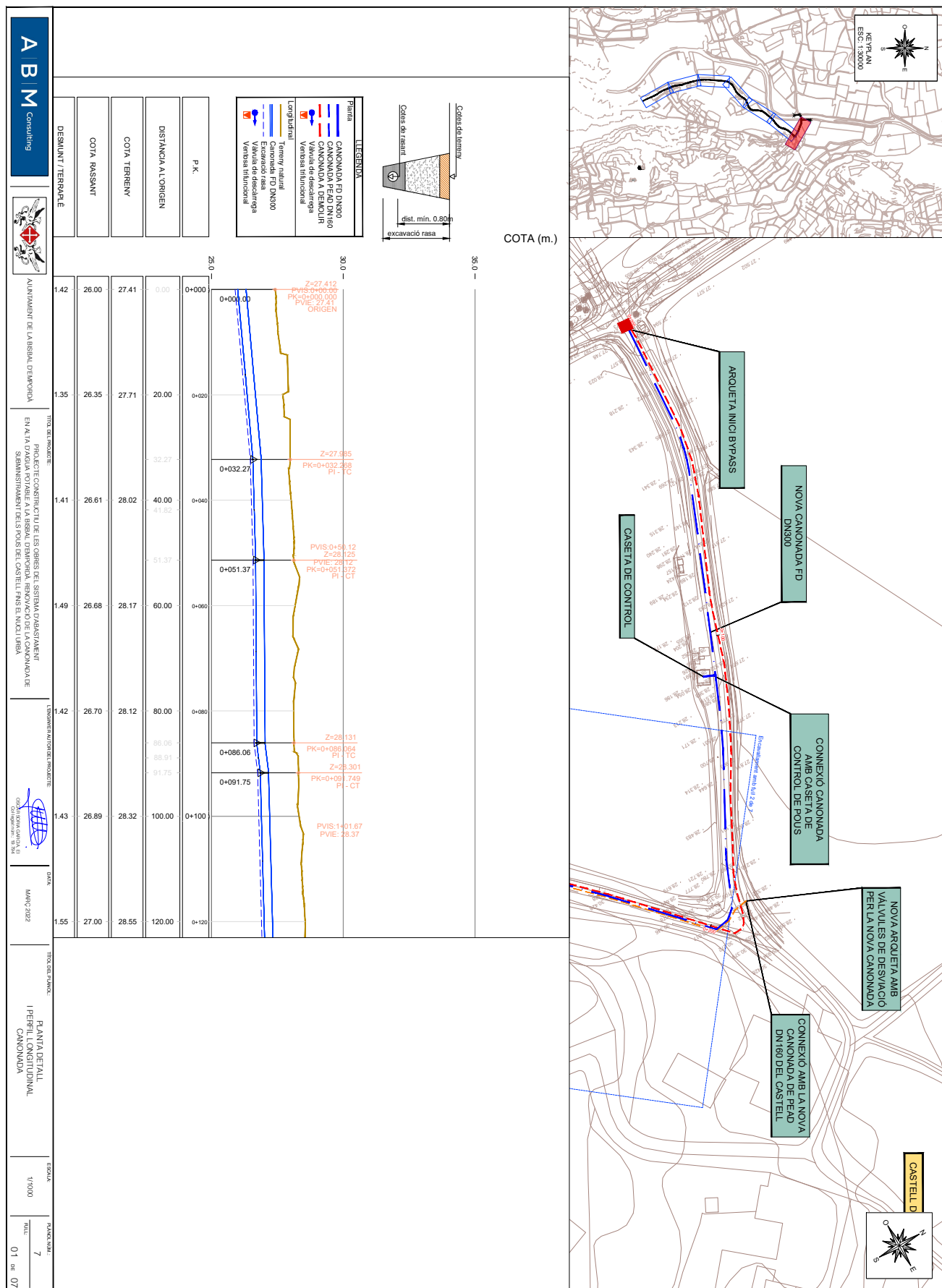

SIGNATURES

1.- Óscar Soria García / num:19794, 14/02/2023 11:36

2.- Yolanda Cuenca Bermúdez (TCAT) (DILIG.- Aprovació definitiva mitjançant el Ple de data 28.02.2023 el "Projecte constructiu de les obres del sistema d'abastament en alta d'aigua potable a la Bisbal d'Empordà. Renovació canonada de subministrament dels pous de Castell fins al nucli urbà.). 07/03/2023 23:10



SIGNATURES

1.- Óscar Soria García / num:19794, 14/02/2023 11:36

2.- Yolanda Cuenca Bermúdez (TCAT) (DILIG.- Aprovació definitiva mitjançant el Ple de data 28.02.2023 el "Projecte constructiu de les obres del sistema d'abastament en alta d'aigua potable a la Bisbal d'Empordà. Renovació canonada de subministrament dels pous de Castell fins al nucli urbà.). 07/03/2023 23:10



SIGNATURES

1.- Óscar Soria García / num:19794, 14/02/2023 11:36

2.- Yolanda Cuenca Bermúdez (TCAT) (DILIG.- Aprovació definitiva mitjançant el Ple de data 28.02.2023 el "Projecte constructiu de les obres del sistema d'abastament en alta d'aigua potable a la Bisbal d'Empordà. Renovació canonada de subministrament dels pous de Castell fins al nucli urbà.", 07/03/2023 23:10

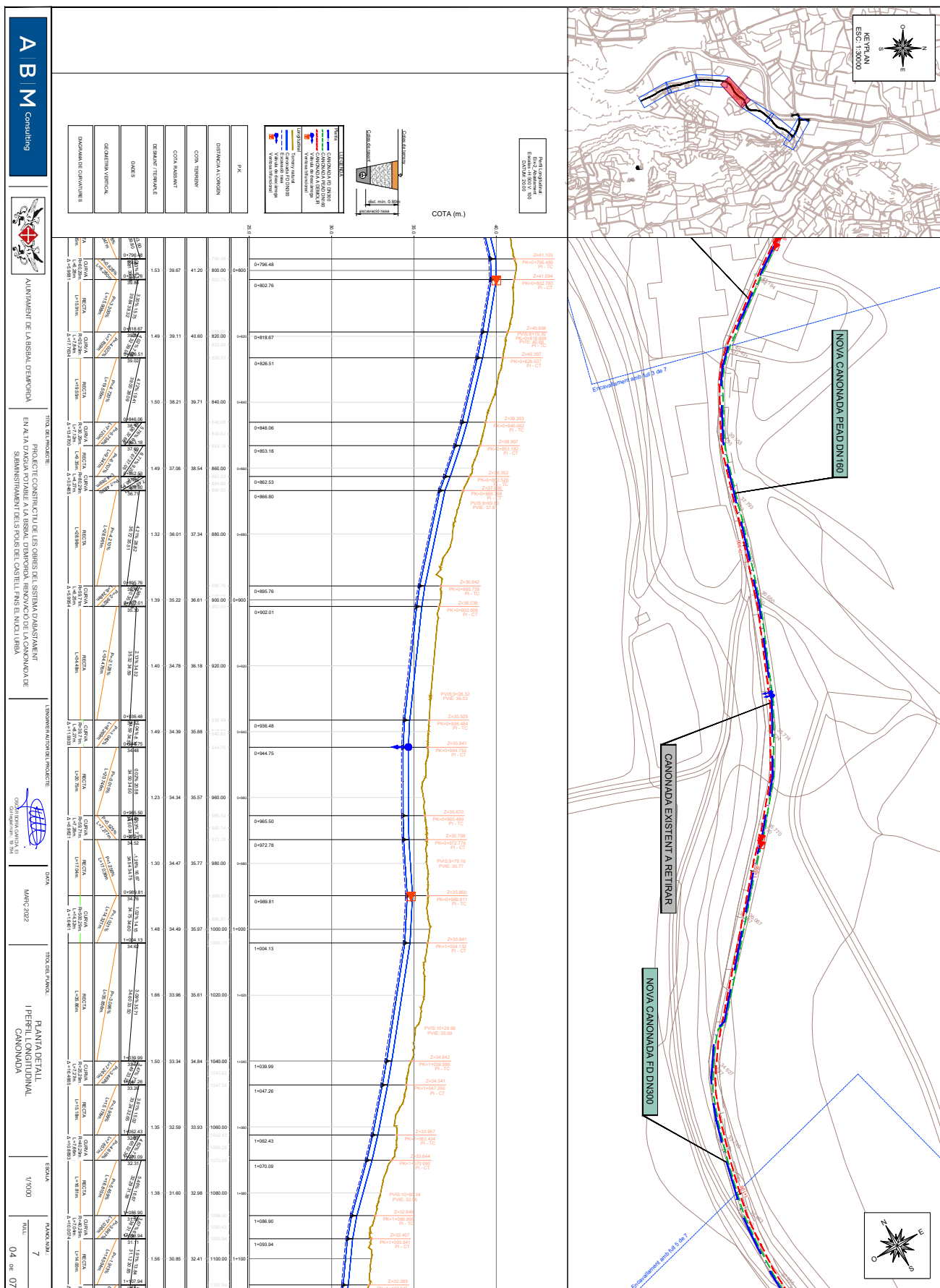

SIGNATURES
1.- Oscar Soria García / num:19794, 14/02/2023 11:36
2.- Yolanda Cuenca Bermúdez (TCAT) (DILIG.- Aprovació definitiva mitjançant el Ple de data 28.02.2023 el "Projecte constructiu de les obres del sistema d'abastament en alta d'aigua potable a la Bisbal d'Empordà. Renovació canonada de subministrament dels pous de Castell fins al nucli urbà.), 07/03/2023 23:10

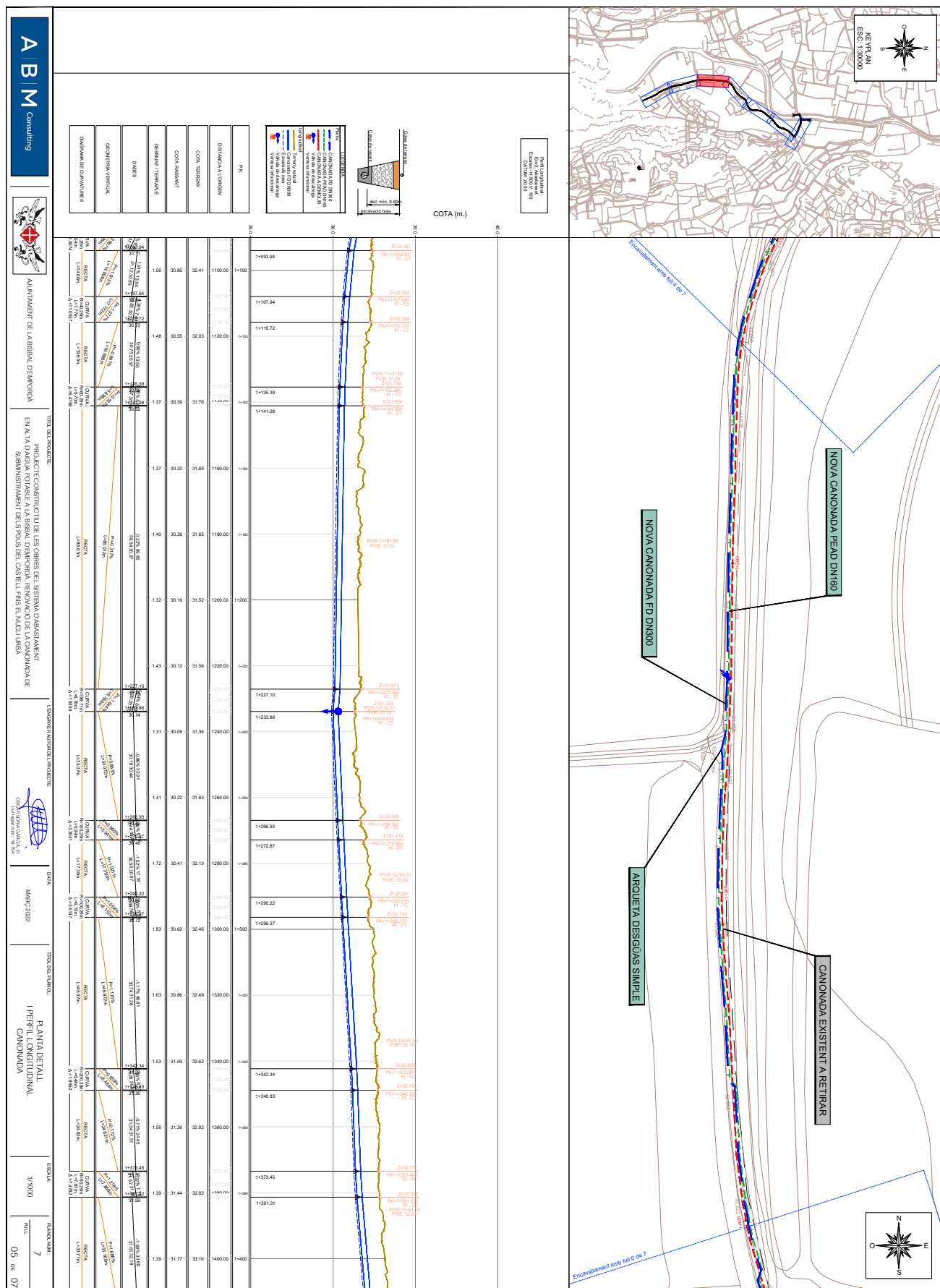

Codi Segur de Verificació: 9c92f669-a31d-4738-8d0b-2370127975db
Origen: Administració
Identificador document: ES_L01170221_2023_27563567
Data d'impressió: 09/04/2026 13:18:15
Pàgina 14 de 100

SIGNATURES
1.- Óscar Soria García / num:19794, 14/02/2023 11:36
2.- Yolanda Cuenca Bermúdez (TCAT) (DILIG.- Aprovació definitiva mitjançant el Ple de data 28.02.2023 el "Projecte constructiu de les obres del sistema d'abastament en alta d'aigua potable a la Bisbal d'Empordà. Renovació canonada de subministrament dels pous de Castell fins al nucli urbà.", 07/03/2023 23:10



AJUNTAMENT DE LA BISBAL D'EMPORDÀ
Aquest document és una còpia autèntica del document electrònic original. Comprovi l'autenticitat del document a <https://bpm.labisbal.cat/OAC/validarDoc.jsp?idioma=ca> - Utilitzi el 'Codi Segur de Verificació' que apareix a la capçalera.

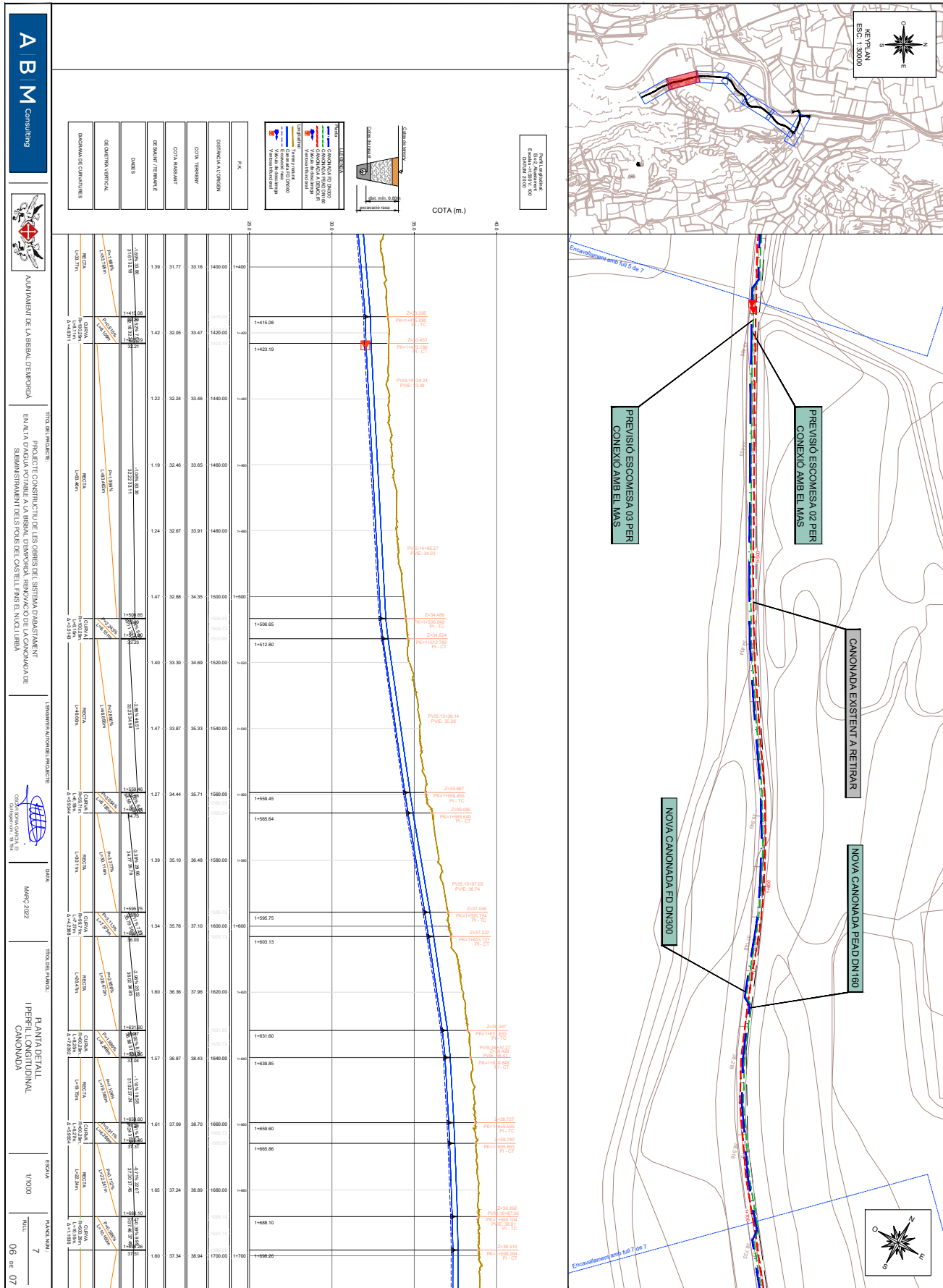

SIGNATURES

1.- Óscar Soria García / num:19794, 14/02/2023 11:36

2.- Yolanda Cuenca Bermúdez (TCAT) (DILIG.- Aprovació definitiva mitjançant el Ple de data 28.02.2023 el "Projecte constructiu de les obres del sistema d'abastament en alta d'aigua potable a la Bisbal d'Empordà. Renovació canonada de subministrament dels pous de Castell fins al nucli urbà.", 07/03/2023 23:10



LAJUNTAMENT DE LA BISBAL D'EMPORDA

SIGNATURES

1.- Óscar Soria García / num:19794, 14/02/2023 11:36

2.- Yolanda Cuenca Bermúdez (TCAT) (DILIG.- Aprovació definitiva mitjançant el Ple de data 28.02.2023 el "Projecte constructiu de les obres del sistema d'abastament en alta d'aigua potable a la Bisbal d'Empordà. Renovació canonada de subministrament dels pous de Castell fins al nucli urbà.), 07/03/2023 23:10

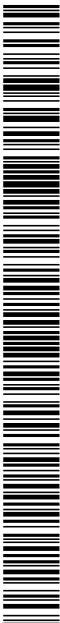

Codi Segur de Verificació:
9c92f669-a31d-4738-8d0b-2370127975db
Origen: Administració
Identificador document: ES_L01170221_2023_27563567
Data d'impressió: 09/04/2026 13:18:15
Pàgina 17 de 100

SIGNATURES
1.- Oscar Soria Garcia / num:19794, 14/02/2023 11:36
2.- Yolanda Cuenca Bermúdez (TCAT) (DILIG.- Aprovació definitiva mitjançant el Ple de data 28.02.2023 el "Projecte constructiu de les obres del sistema d'abastament en alta d'aigua potable a la Bisbal d'Empordà. Renovació canonada de subministrament dels pous de Castell fins al nucli urbà."), 07/03/2023 23:10



AJUNTAMENT DE LA BISBAL D'EMPORDÀ

TÍTOL DEL PROJECTE:
PROJECTE CONSTRUCTIU DE LES OBRES DEL SISTEMA D'ABASTAMENT EN ALTA D'AIGUA POTABLE A LA BISBAL D'EMPORDÀ. RENOVACIÓ DE LA CANONADA DE SUBMINISTRAMENT DES PELS Pous DE CASTELL FINS EL NUCLI URBÀ

L'ENCOMENATARI DEL PROJECTE:
ORDINACIÓ 19/2010

DATA:
MARÇ 2022

TÍTOL DEL PLÀNOL:
PLANTA SECCIONS ESTRUCTURAL
DETALL

ESCALA:
1:50
FOLI:
02 DE 03

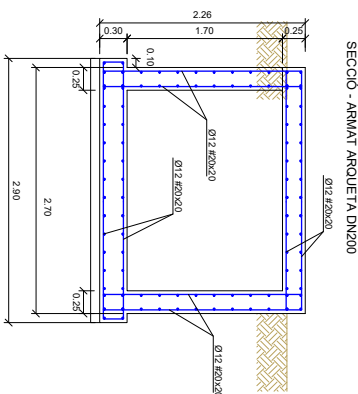
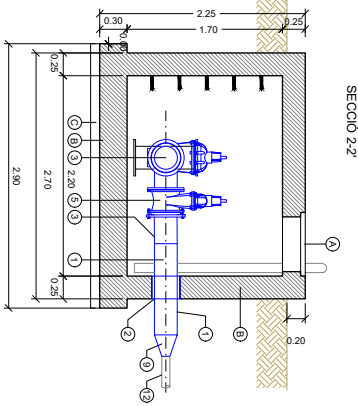
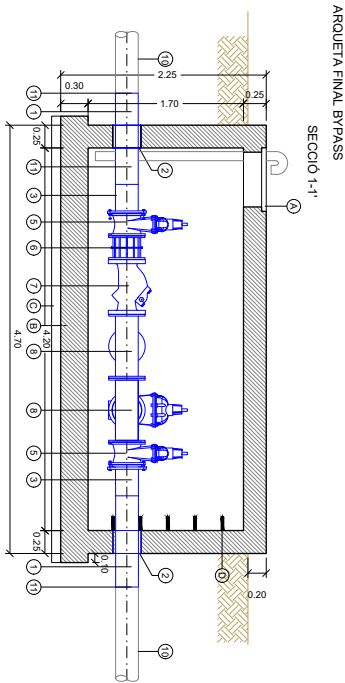

PLANTA
ESCALA 1:50

SECCIO - ARMAT ARQUETA DN200

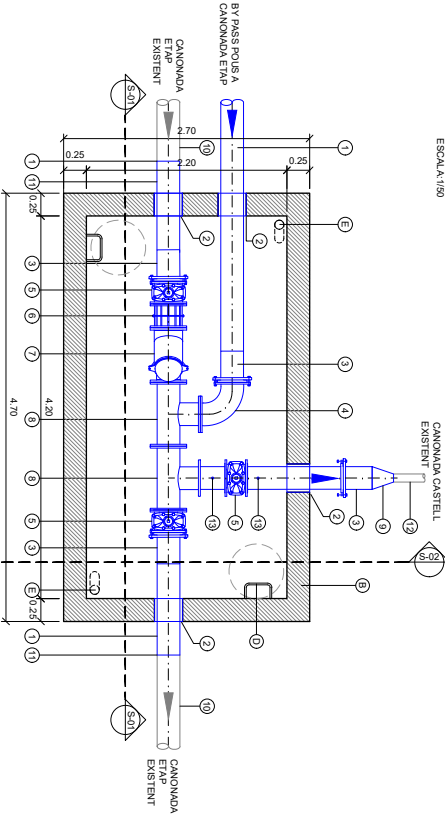

OBRA CIVIL ARQUETA

- A.- TAPA DE REGISTRE DE FUNDICÓ
- B.- FORMIGÓ DE MÉS DE 150mm
- C.- ESCALA DE PATES
- E.- TUB DE VENTILACIÓ Ø100mm

EQUIPS MECANICS

- 1. CANONADA PER DNI DN200 PN10
- 2. PASA-TUBS DN200
- 3. BOLA VALVULADORA
- 4. ESCALER DE DN200
- 5. VALVULA COMPACTA DN200
- 6. CANNET DE DESEMPATATGE DN200
- 7. TUB DN 250
- 8. TUB DN 250
- 9. CONJUNT REDUCCIÓ DN200
- 10. CONJUNT REDUCCIÓ DN200
- 11. CONJUNT REDUCCIÓ DN200
- 12. CANONADA FIBRA PRAU PRAU EXISTENT
- 13. BATERIA DE SUBMINISTRAMENT DE CLOR

QUADRE DE CARACTERÍSTIQUES DELS MATERIALS

SEGONS CODI ESTRUCTURAL

ELEMENT	LOCALITZACIÓ	DETALL ELEMENT
ARMELLADA INTERIA	MASSA	MASSA
FORMIGÓ	MASSA	MASSA
ARMADURA	ACIATS	ACIATS
EXECUCIÓ	LLIGAM	LLIGAM

RECOMENDACIONS SEGONS CODI ESTRUCTURAL

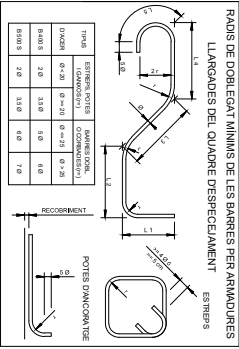

LLARGADES DEL QUADRE DESPREQUELAMENT

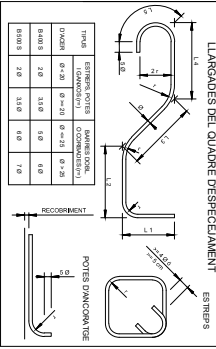

SIGNATURES

1.- Óscar Soria García / num:19794, 14/02/2023 11:36

2.- Yolanda Cuenca Bermúdez (TCAT) (DILIG.- Aprovació definitiva mitjançant el Ple de data 28.02.2023 el "Projecte constructiu de les obres del sistema d'abastament en alta d'aigua potable a la Bisbal d'Empordà. Renovació canonada de subministrament dels pous de Castell fins al nucli urbà.), 07/03/2023 23:10

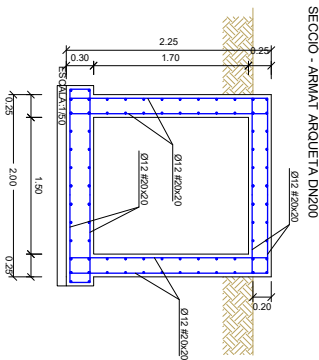

SECCIO - ARMAT ARQUETA DN200C

- EQUIPS MECANICS**
- A.- TAPA DE REGISTRE DE FUNDICIÓ
B.- FORMIGÓ ARMAT HA-25/B/20/XC2
B.- FORMIGÓ DE NETEJA HM20
D.- ESCALA DE PATES

[illegible]

Codi Segur de Verificació:
9c92f669-a31d-4738-8d0b-2370127975db
Origen: Administració
Identificador document: ES_L01170221_2023_27563567
Data d'impressió: 09/04/2026 13:18:15
Pàgina 19 de 100

SIGNATURES
1.- Oscar Soria Garcia / num:19794, 14/02/2023 11:36
2.- Yolanda Cuenca Bermúdez (TCAT) (DILIG.- Aprobació definitiva mitjançant el Ple de data 28.02.2023 el "Projecte constructiu de les obres del sistema d'abastament en alta d'aigua potable a la Bisbal d'Empordà. Renovació canonada de subministrament dels pous de Castell fins al nucli urbà."), 07/03/2023 23:10

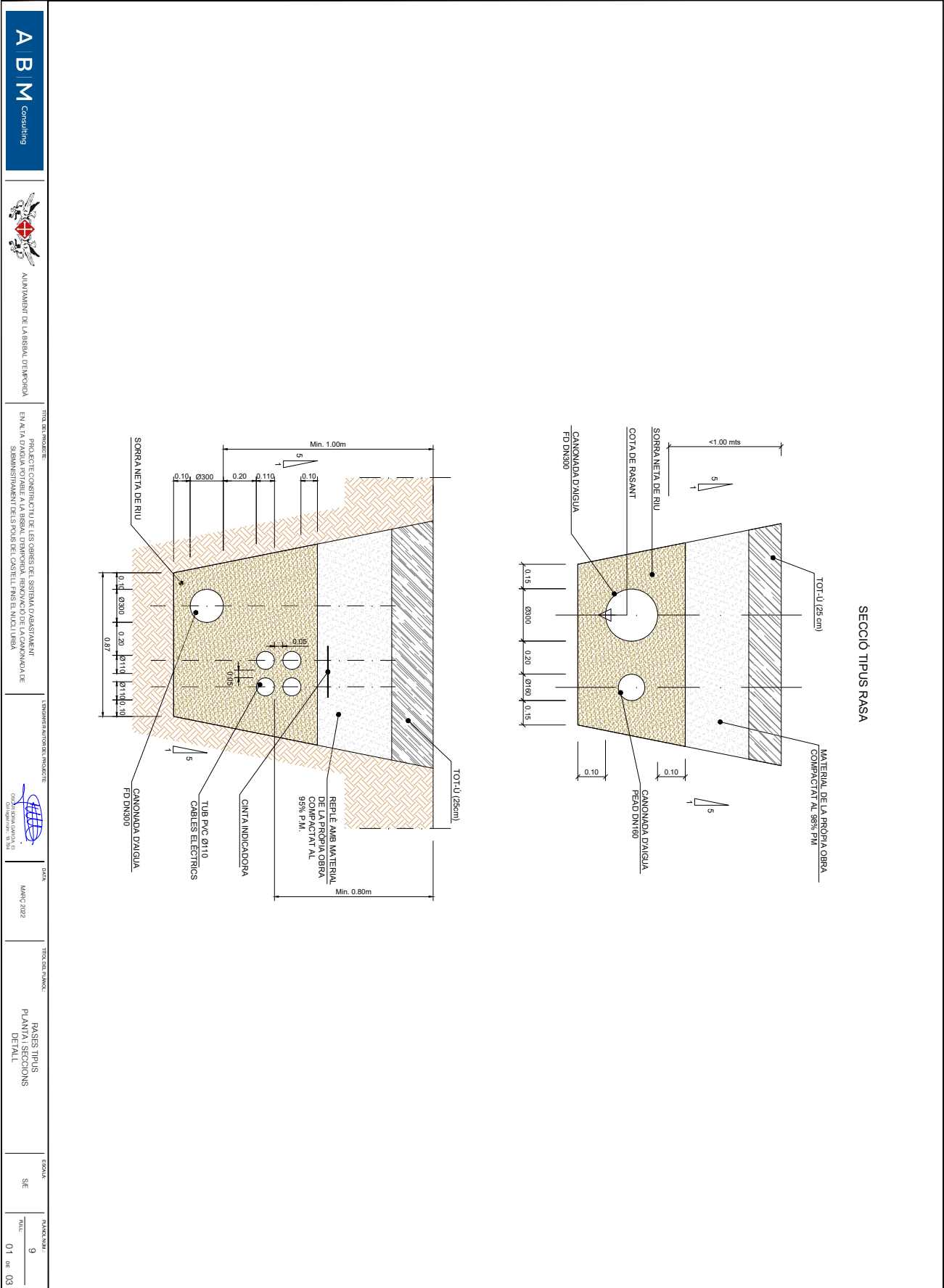
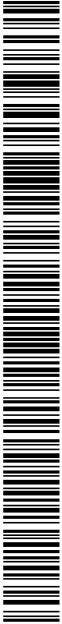

SIGNATURES

1.- Oscar Soria García / num:19794, 14/02/2023 11:36

2.- Yolanda Cuenca Bermúdez (TCAT) (DILIG.- Aprovació definitiva mitjançant el Ple de data 28.02.2023 el "Projecte constructiu de les obres del sistema d'abastament en alta d'aigua potable a la Bisbal d'Empordà. Renovació canonada de subministrament dels pous de Castell fins al nucli urbà.), 07/03/2023 23:10

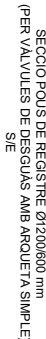
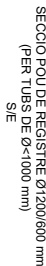

SECCIÓ

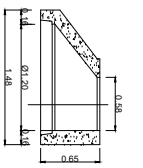
VÁLVULA DE DESGUÀSVÁLVULA DE DESGUÀS

Codi Segur de Verificació:
9c92f669-a31d-4738-8d0b-2370127975db
Origen: Administració
Identificador document: ES_L01170221_2023_27563567
Data d'impressió: 09/04/2026 13:18:15
Pàgina 21 de 100

SIGNATURES
1.- Óscar Soria García / num:19794, 14/02/2023 11:36
2.- Yolanda Cuenca Bermúdez (TCAT) (DILIG.- Aprobació definitiva mitjançant el Ple de data 28.02.2023 el "Projecte constructiu de les obres del sistema d'abastament en alta d'aigua potable a la Bisbal d'Empordà. Renovació canonada de subministrament dels pous de Castell fins al nucli urbà.", 07/03/2023 23:10



TÍTOL DEL PROJECTE: PROJECTE CONSTRUCTIU DE LES OBRES DEL SISTEMA D'ABASTAMENT EN ALTA D'AIGUA POTABLE A LA BISBAL D'EMPORDÀ. RENOVACIÓ DE LA CANONADA DE SUBMINISTRAMENT DES POUS DE CASTELL FINS AL NUCLI URBÀ

L'ELABORANT AUTORE DEL PROJECTE:

DATA: MARÇ 2022

TÍTOL DEL PLÀNOL: POU D'ESCOMESA PLÀNIA I SECCIONS DETALL

ESCALA: S/E

PLÀNIA NÚM: 9
FOLI: 03 DE 03

TAPA I MARC PER POU DE REGISTRE

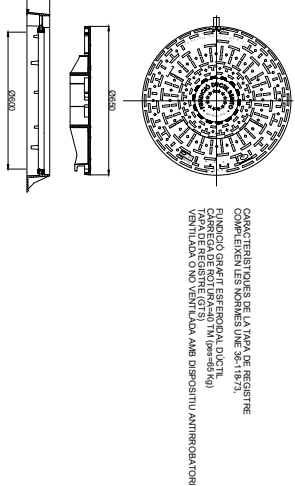

DETALL PATE

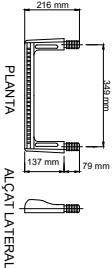

PECES PREFABRICADES PER POU DE REGISTRE

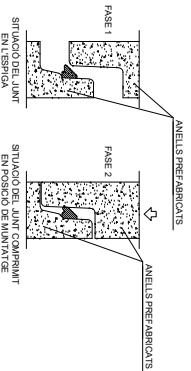
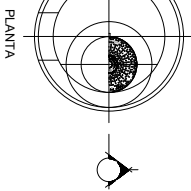
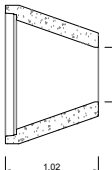
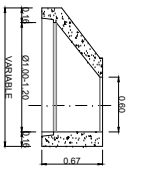
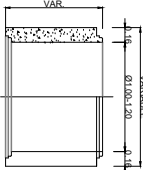

PLACA VERTICAL DE SENYALITZACIÓ D'HIDRANT SOTERRAT

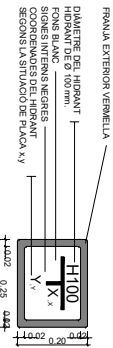

DETALL CONNEIXO CANONADA EXISTENT VALVULA UNIVERSAL

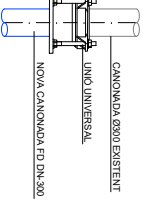

HIDRANT SOTERRAT TAPA

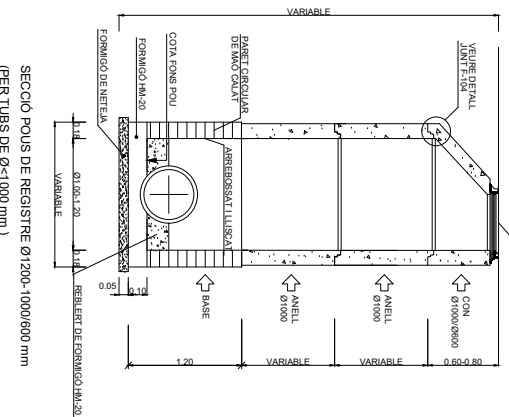
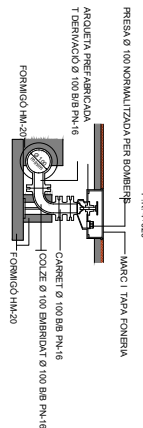

TOTES LES DIMENSIONS EN MM.

DN	A	B
80	365	250
100	420	250

Codi Segur de Verificació:
9c92f669-a31d-4738-8d0b-2370127975db
Origen: Administració
Identificador document: ES_L01170221_2023_27563567
Data d'impressió: 09/04/2026 13:18:15
Pàgina 22 de 100

SIGNATURES
1.- Óscar Soria García / num:19794, 14/02/2023 11:36
2.- Yolanda Cuenca Bermúdez (TCAT) (DILIG.- Aprobació definitiva mitjançant el Ple de data 28.02.2023 el "Projecte constructiu de les obres del sistema d'abastament en alta d'aigua potable a la Bisbal d'Empordà. Renovació canonada de subministrament dels pous de Castell fins al nucli urbà.), 07/03/2023 23:10

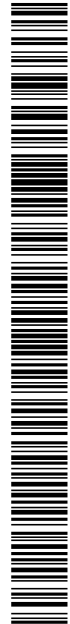

AJUNTAMENT DE LA BISBAL D'EMPORDÀ
Aquest document és una còpia autèntica del document electrònic original. Comprovi l'autenticitat del document a <https://bpm.labisbal.cat/OAC/ValidarDoc.jsp?idoma=ca> - Utilitzi el 'Codi Segur de Verificació' que apareix a la capçalera.

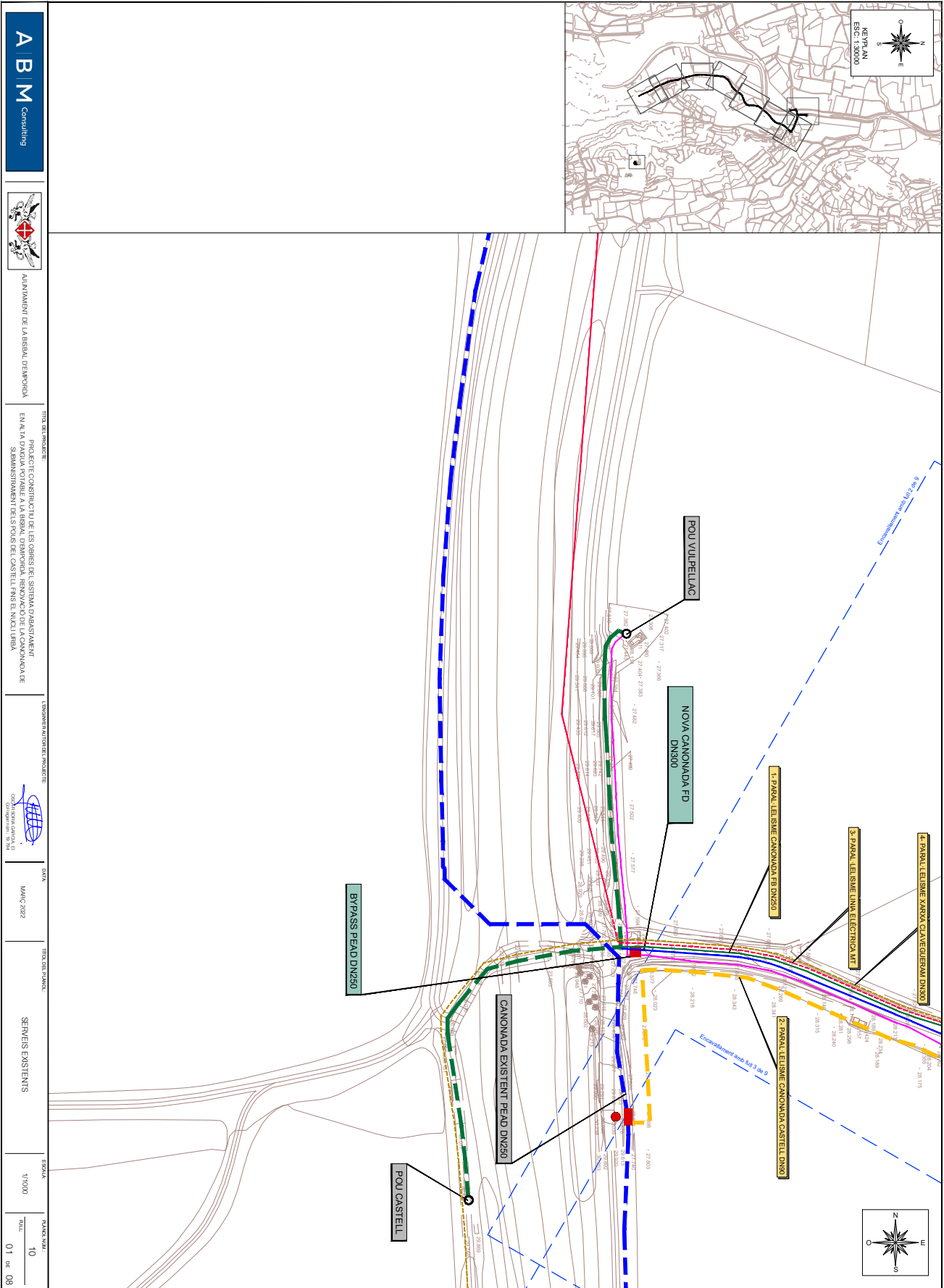

ABM Consulting



AJUNTAMENT DE LA BISBAL D'EMPORDÀ

TÍTOL DEL PROJECTE:

PROJECTE CONSTRUCTIU DE LES OBRES DEL SISTEMA D'ABASTAMENT EN ALTA D'AIGUA POTABLE A LA BISBAL D'EMPORDÀ. RENOVACIÓ DE LA CANONADA DE SUBMINISTRAMENT DES PELS DEL CASTELL FINS EL NUCLI URBÀ

L'EMISSOR AUTÒR DEL PROJECTE:

OFICINA D'ENGINYERIA

DATA:

MARÇ 2022

TÍTOL DEL PLÀNOL:

SERVEIS EXISTENTS

ESCALA:

V:1/500

PLÀNOL NÚM:

10
TEL: 01 de 08

SIGNATURES
1.- Óscar Soria García / num:19794, 14/02/2023 11:36
2.- Yolanda Cuenca Bermúdez (TCAT) (DILIG.- Aprovació definitiva mitjançant el Ple de data 28.02.2023 el "Projecte constructiu de les obres del sistema d'abastament en alta d'aigua potable a la Bisbal d'Empordà. Renovació canonada de subministrament dels pous de Castell fins al nucli urbà.), 07/03/2023 23:10



AJUNTAMENT DE LA BISBAL D'EMPORDA
Aquest document és una còpia autèntica del document electrònic original. Comprovi l'autenticitat del document a <https://bpm.labisbal.cat/OAC/validarDoc.jsp?idioma=ca> - Utilitzi el 'Codi Segur de Verificació' que apareix a la capçalera.

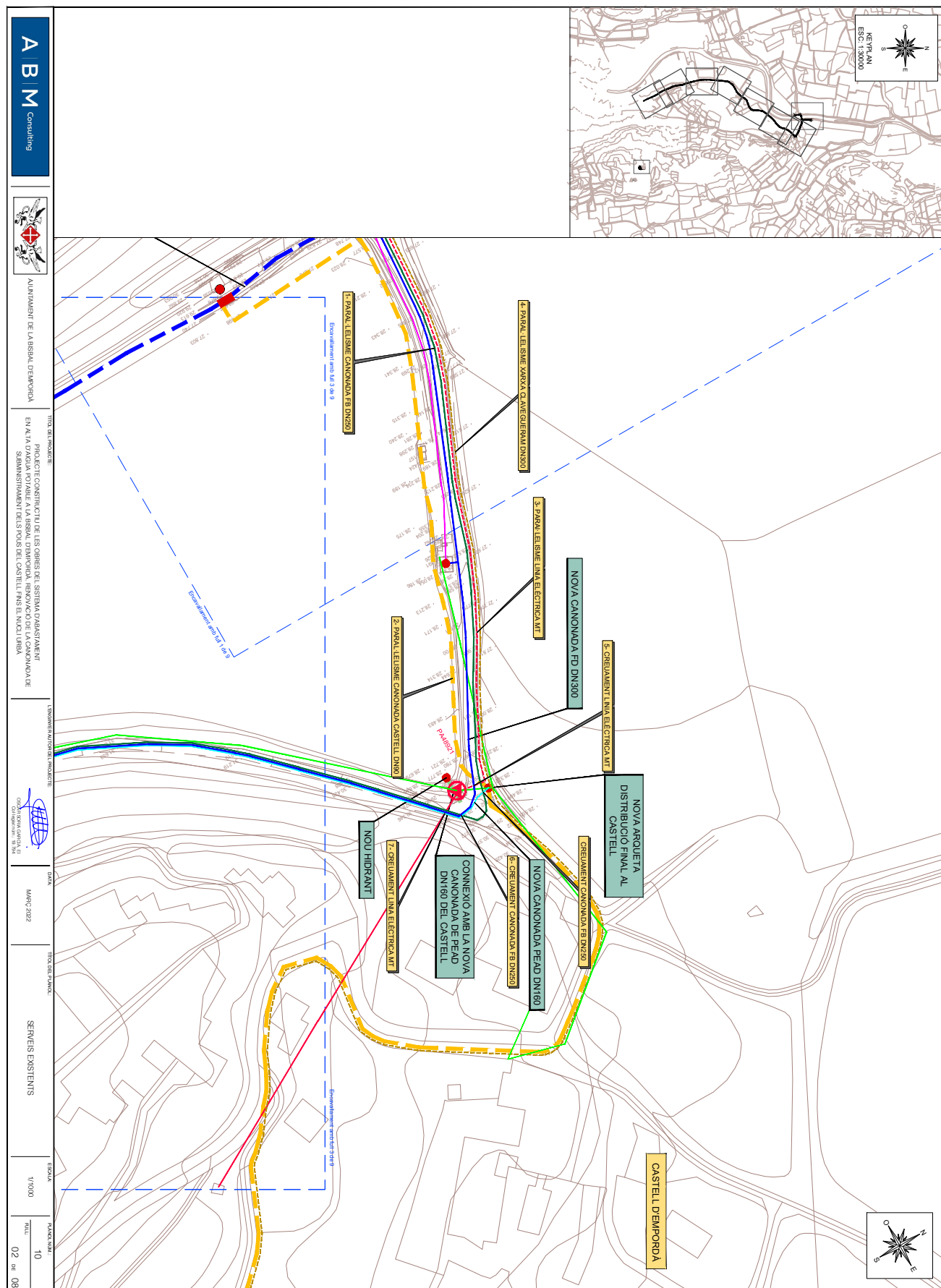

Codi Segur de Verificació:
9c92f669-a31d-4738-8d0b-2370127975db
Origen: Administració
Identificador document: ES_L01170221_2023_27563567
Data d'impressió: 09/04/2026 13:18:15
Pàgina 24 de 100

SIGNATURES
1.- Oscar Soria Garcia / num:19794, 14/02/2023 11:36
2.- Yolanda Cuenca Bermúdez (TCAT) (DILIG.- Aprobació definitiva mitjançant el Ple de data 28.02.2023 el "Projecte constructiu de les obres del sistema d'abastament en alta d'aigua potable a la Bisbal d'Empordà. Renovació canonada de subministrament dels pous de Castell fins al nucli urbà.", 07/03/2023 23:10



AJUNTAMENT DE LA BISBAL D'EMPORDÀ
Aquest document és una còpia autèntica del document electrònic original. Comprovi l'autenticitat del document a <https://bpm.labisbal.cat/OAC/ValidarDoc.jsp?idoma=ca> - Utilitzi el 'Codi Segur de Verificació' que apareix a la capçalera.

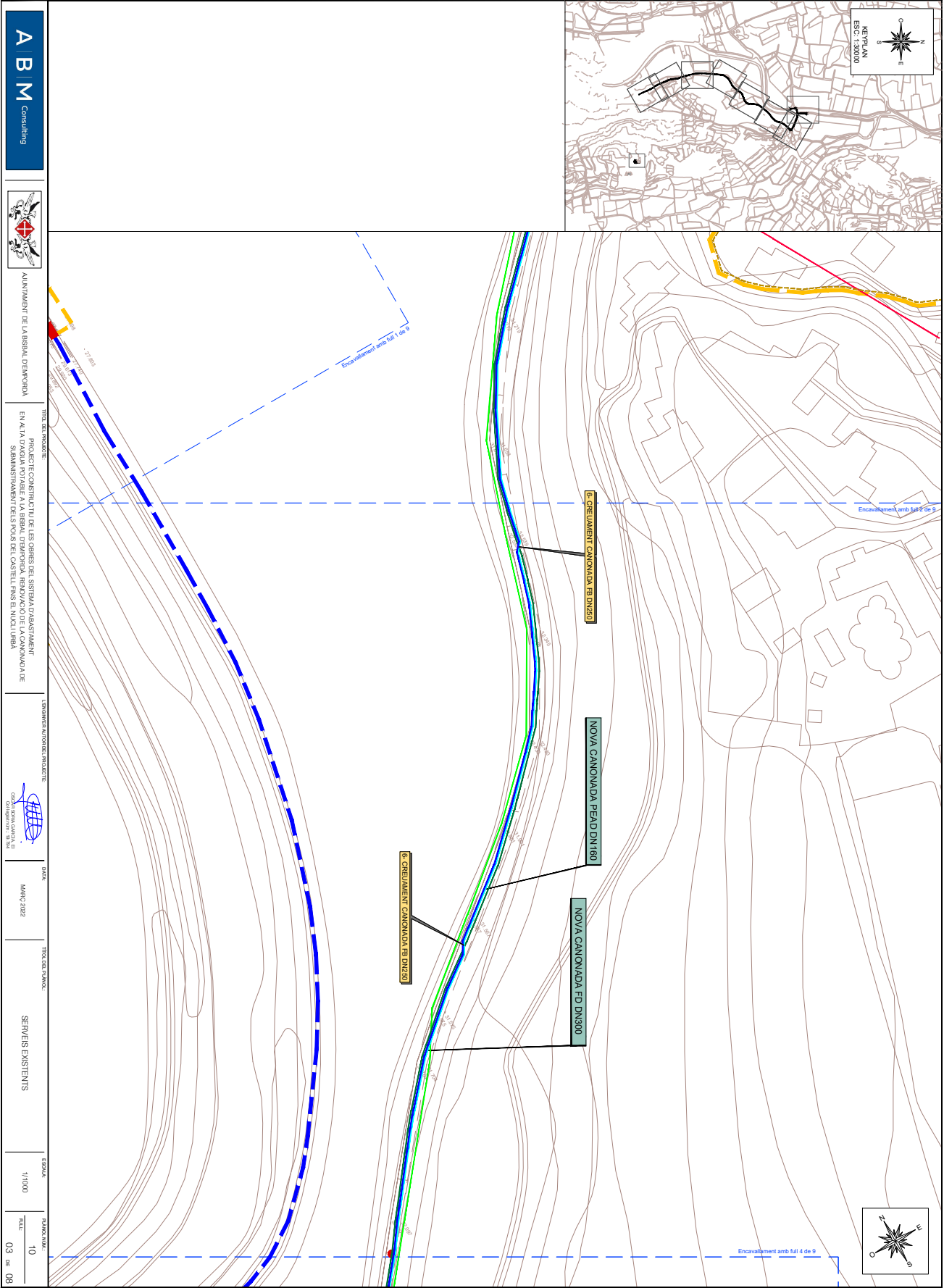

Codi Segur de Verificació:
9c92f669-a31d-4738-8d0b-2370127975db
Origen: Administració
Identificador document: ES_L01170221_2023_27563567
Data d'impressió: 09/04/2026 13:18:15
Pàgina 25 de 100

SIGNATURES
1.- Óscar Soria García / num:19794, 14/02/2023 11:36
2.- Yolanda Cuenca Bermúdez (TCAT) (DILIG.- Aprobació definitiva mitjançant el Ple de data 28.02.2023 el "Projecte constructiu de les obres del sistema d'abastament en alta d'aigua potable a la Bisbal d'Empordà. Renovació canonada de subministrament dels pous de Castell fins al nucli urbà.", 07/03/2023 23:10



AJUNTAMENT DE LA BISBAL D'EMPORDÀ
Aquest document és una còpia autèntica del document electrònic original. Comprovi l'autenticitat del document a <https://bpm.labisbal.cat/OAC/ValidarDoc.jsp?idoma=ca> - Utilitzi el 'Codi Segur de Verificació' que apareix a la capçalera.

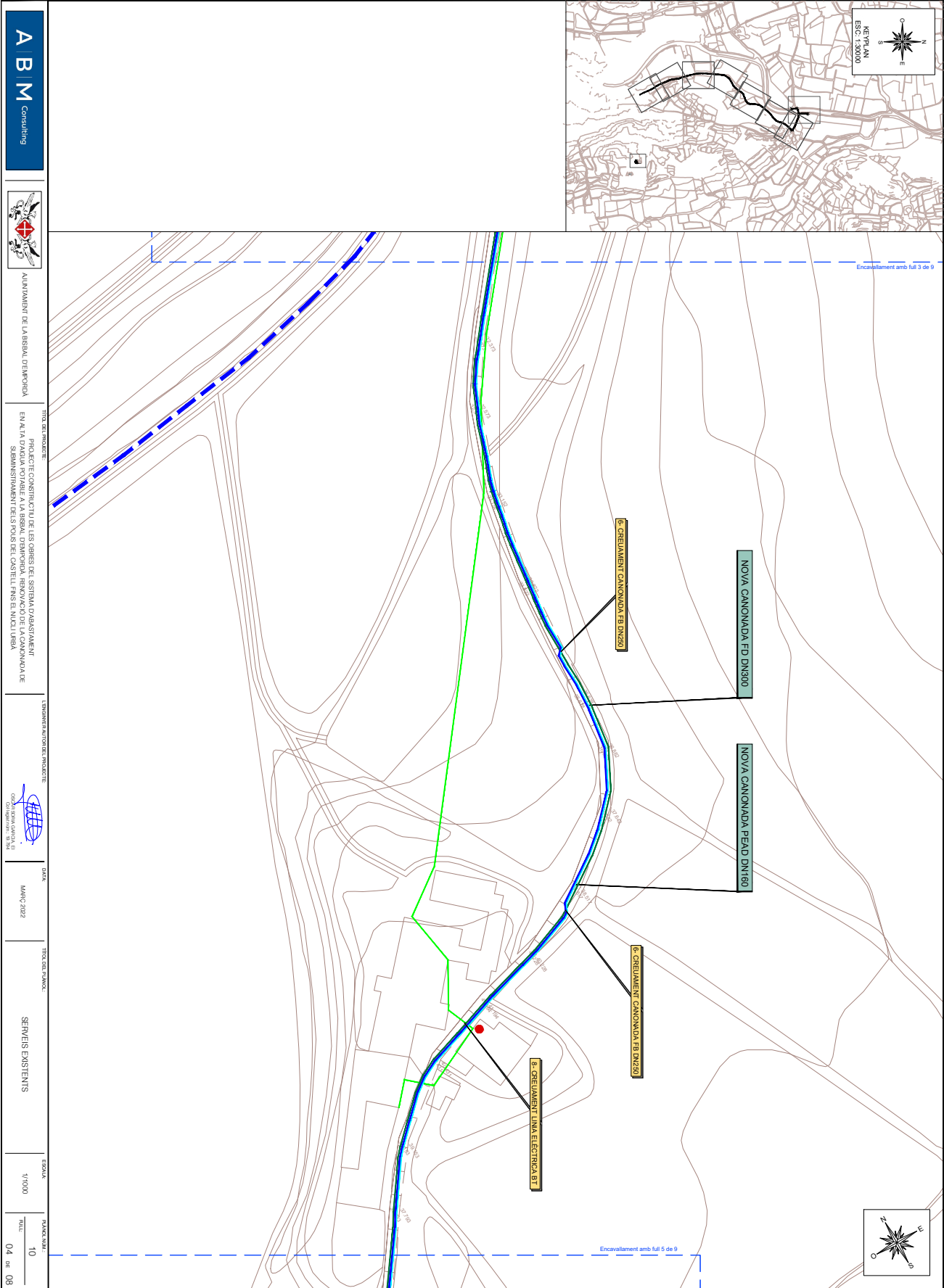

Codi Segur de Verificació:
9c92f669-a31d-4738-8d0b-2370127975db
Origen: Administració
Identificador document: ES_L01170221_2023_27563567
Data d'impressió: 09/04/2026 13:18:15
Pàgina 26 de 100

SIGNATURES
1.- Oscar Soria Garcia / num:19794, 14/02/2023 11:36
2.- Yolanda Cuenca Bermúdez (TCAT) (DILIG.- Aprobació definitiva mitjançant el Ple de data 28.02.2023 el "Projecte constructiu de les obres del sistema d'abastament en alta d'aigua potable a la Bisbal d'Empordà. Renovació canonada de subministrament dels pous de Castell fins al nucli urbà.", 07/03/2023 23:10

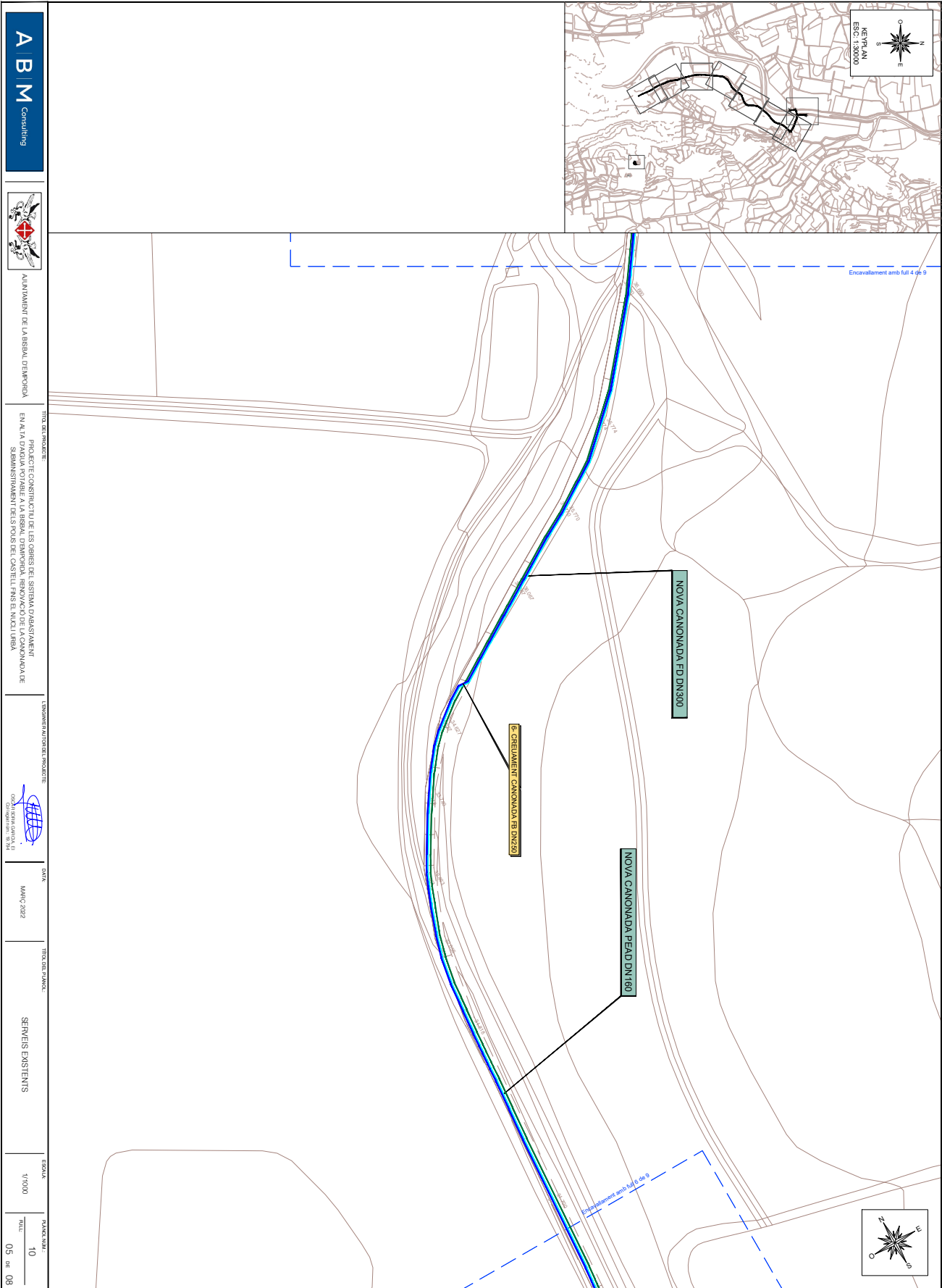

Codi Segur de Verificació:
9c92f669-a31d-4738-8d0b-2370127975db
Origen: Administració
Identificador document: ES_L01170221_2023_27563567
Data d'impressió: 09/04/2026 13:18:15
Pàgina 27 de 100

SIGNATURES
1.- Óscar Soria García / num:19794, 14/02/2023 11:36
2.- Yolanda Cuenca Bermúdez (TCAT) (DILIG.- Aprobació definitiva mitjançant el Ple de data 28.02.2023 el "Projecte constructiu de les obres del sistema d'abastament en alta d'aigua potable a la Bisbal d'Empordà. Renovació canonada de subministrament dels pous de Castell fins al nucli urbà.), 07/03/2023 23:10

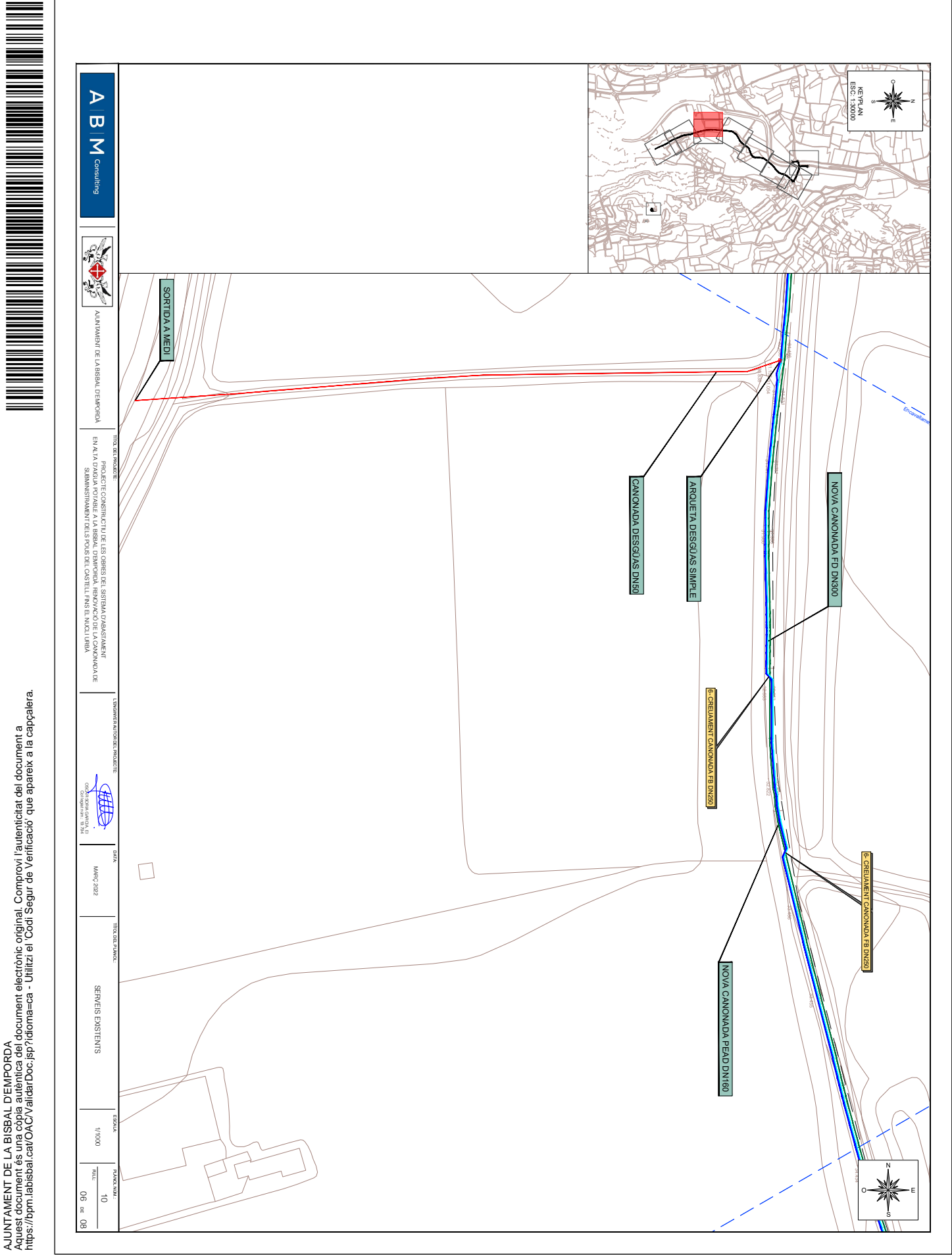

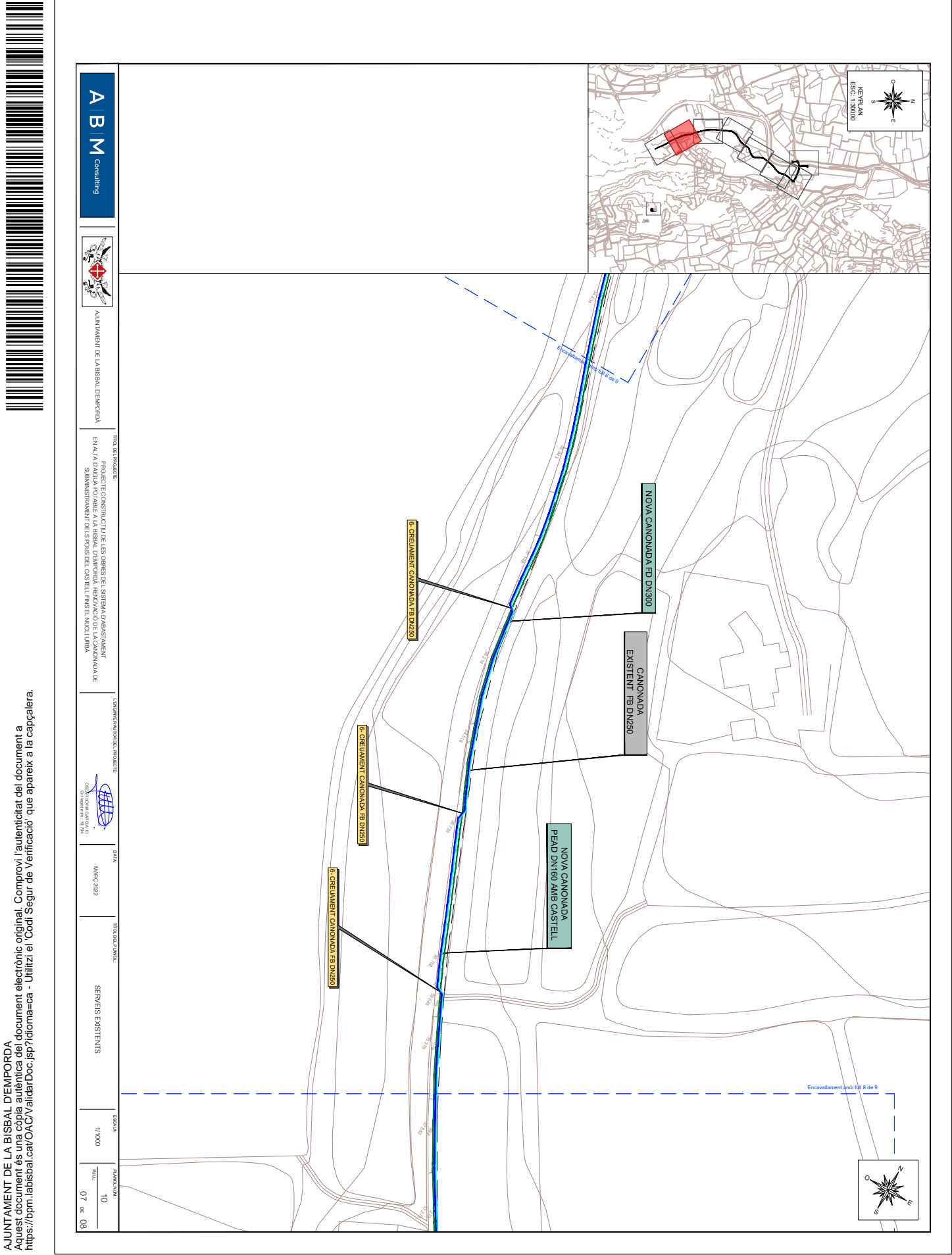

SIGNATURES
1.- Oscar Soria García / num:19794, 14/02/2023 11:36
2.- Yolanda Cuenca Bermúdez (TCAT) (DILIG.- Aprovació definitiva mitjançant el Ple de data 28.02.2023 el "Projecte constructiu de les obres del sistema d'abastament en alta d'aigua potable a la Bisbal d'Empordà. Renovació canonada de subministrament dels pous de Castell fins al nucli urbà.), 07/03/2023 23:10



AJUNTAMENT DE LA BISBAL D'EMPORDA

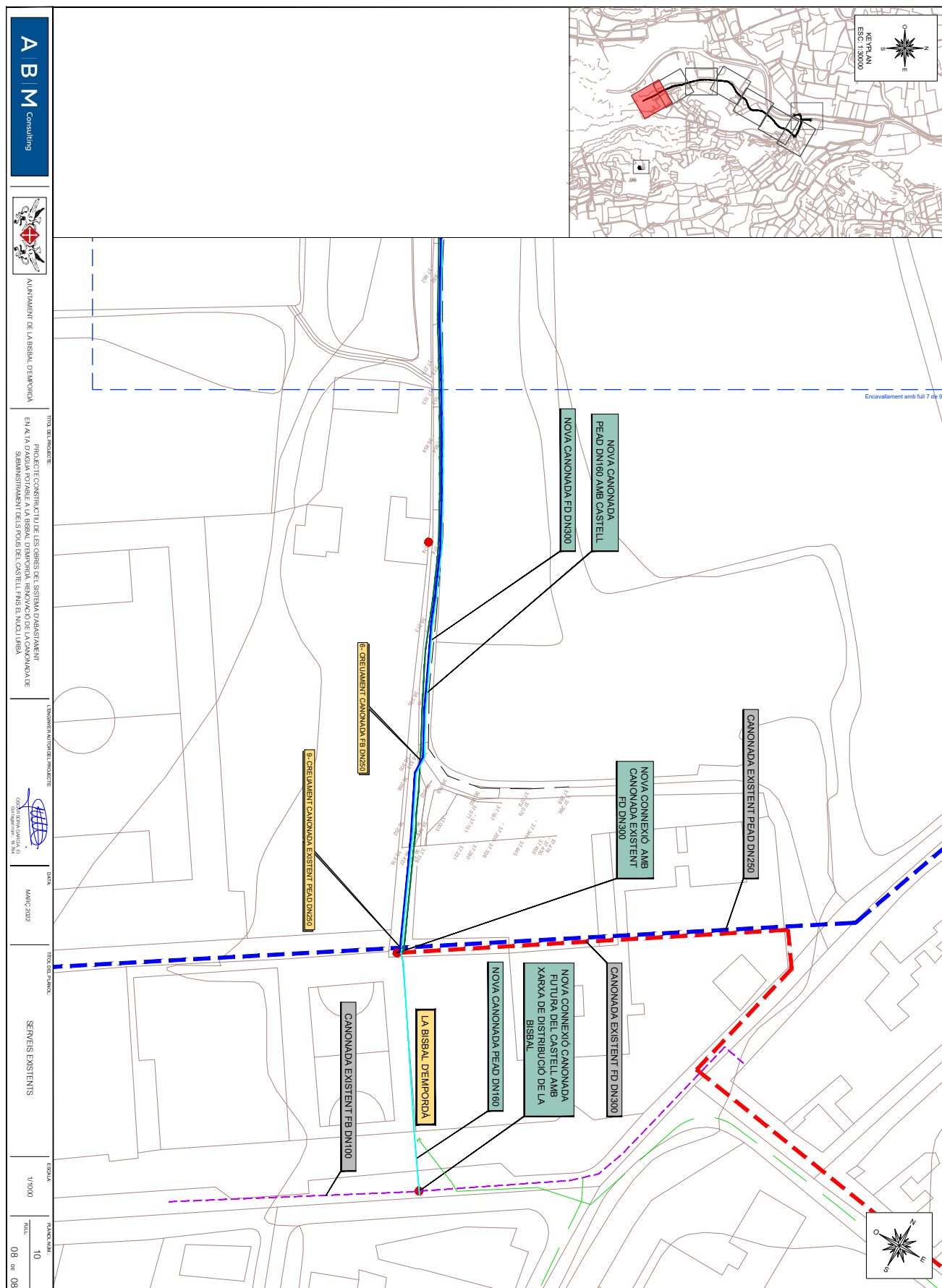

SIGNATURES

1.- Óscar Soria García / num:19794, 14/02/2023 11:36

2.- Yolanda Cuenca Bermúdez (TCAT) (DILIG.- Aprovació definitiva mitjançant el Ple de data 28.02.2023 el "Projecte constructiu de les obres del sistema d'abastament en alta d'aigua potable a la Bisbal d'Empordà. Renovació canonada de subministrament dels pous de Castell fins al nucli urbà.", 07/03/2023 23:10

[illegible]

Codi Segur de Verificació:
9c92f669-a31d-4738-8d0b-2370127975db
Origen: Administració
Identificador document: ES_L01170221_2023_27563567
Data d'impressió: 09/04/2026 13:18:15
Pàgina 31 de 100

SIGNATURES
1.- Óscar Soria García / num:19794, 14/02/2023 11:36
2.- Yolanda Cuenca Bermúdez (TCAT) (DILIG.- Aprobació definitiva mitjançant el Ple de data 28.02.2023 el "Projecte constructiu de les obres del sistema d'abastament en alta d'aigua potable a la Bisbal d'Empordà. Renovació canonada de subministrament dels pous de Castell fins al nucli urbà.", 07/03/2023 23:10



AJUNTAMENT DE LA BISBAL D'EMPORDÀ
Aquest document és una còpia autèntica del document electrònic original. Comprovi l'autenticitat del document a <https://bpm.labisbal.cat/OAC/ValidarDoc.jsp?idoma=ca> - Utilitzi el 'Codi Segur de Verificació' que apareix a la capçalera.

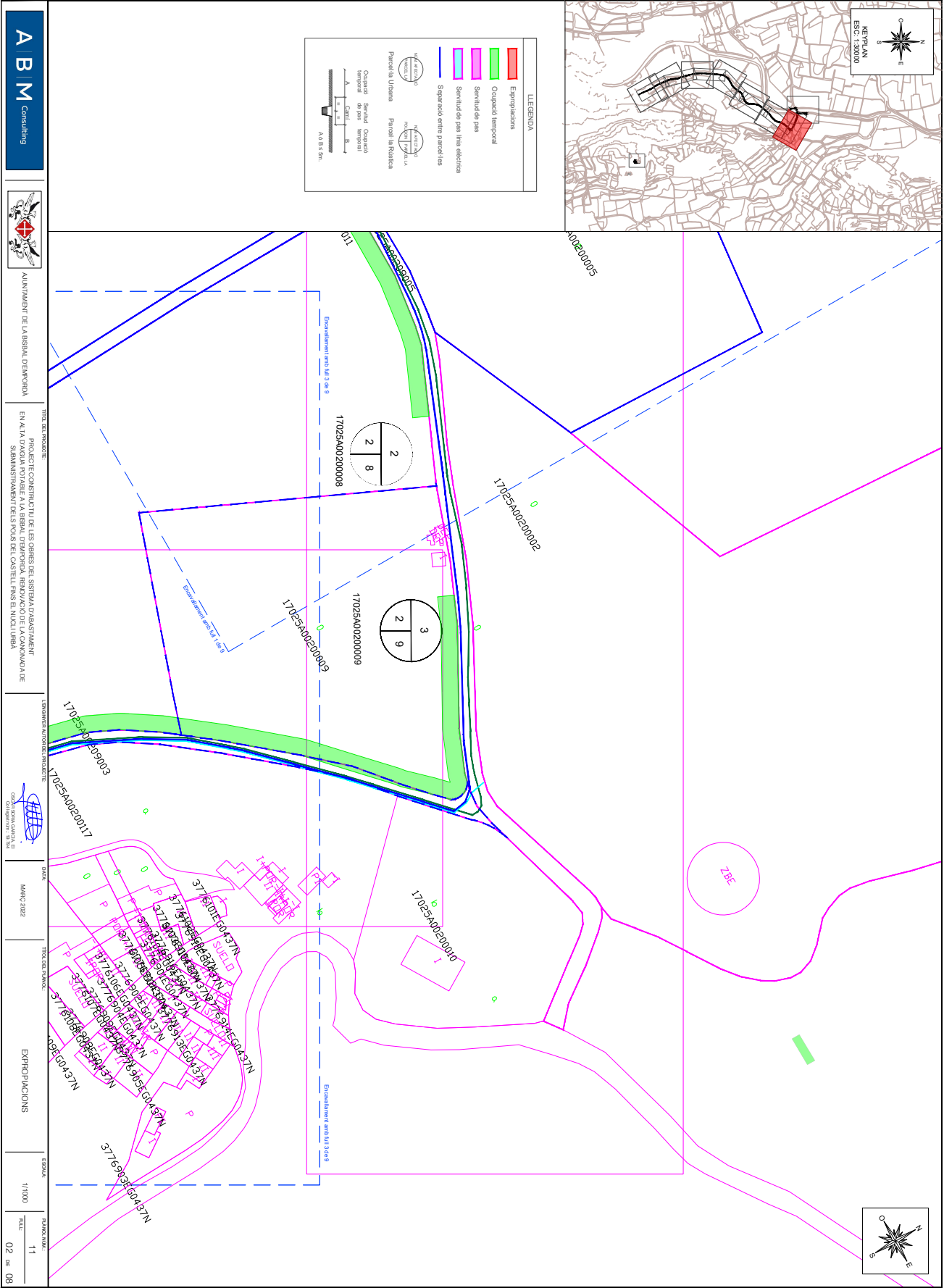

SIGNATURES

1.- Óscar Soria García / num:19794, 14/02/2023 11:36

2.- Yolanda Cuenca Bermúdez (TCAT) (DILIG.- Aprovació definitiva mitjançant el Ple de data 28.02.2023 el "Projecte constructiu de les obres del sistema d'abastament en alta d'aigua potable a la Bisbal d'Empordà. Renovació canonada de subministrament dels pous de Castell fins al nucli urbà.), 07/03/2023 23:10



SIGNATURES
1.- Oscar Soria García / num:19794, 14/02/2023 11:36
2.- Yolanda Cuenca Bermúdez (TCAT) (DILIG.- Aprovació definitiva mitjançant el Ple de data 28.02.2023 el "Projecte constructiu de les obres del sistema d'abastament en alta d'aigua potable a la Bisbal d'Empordà. Renovació canonada de subministrament dels pous de Castell fins al nucli urbà.), 07/03/2023 23:10

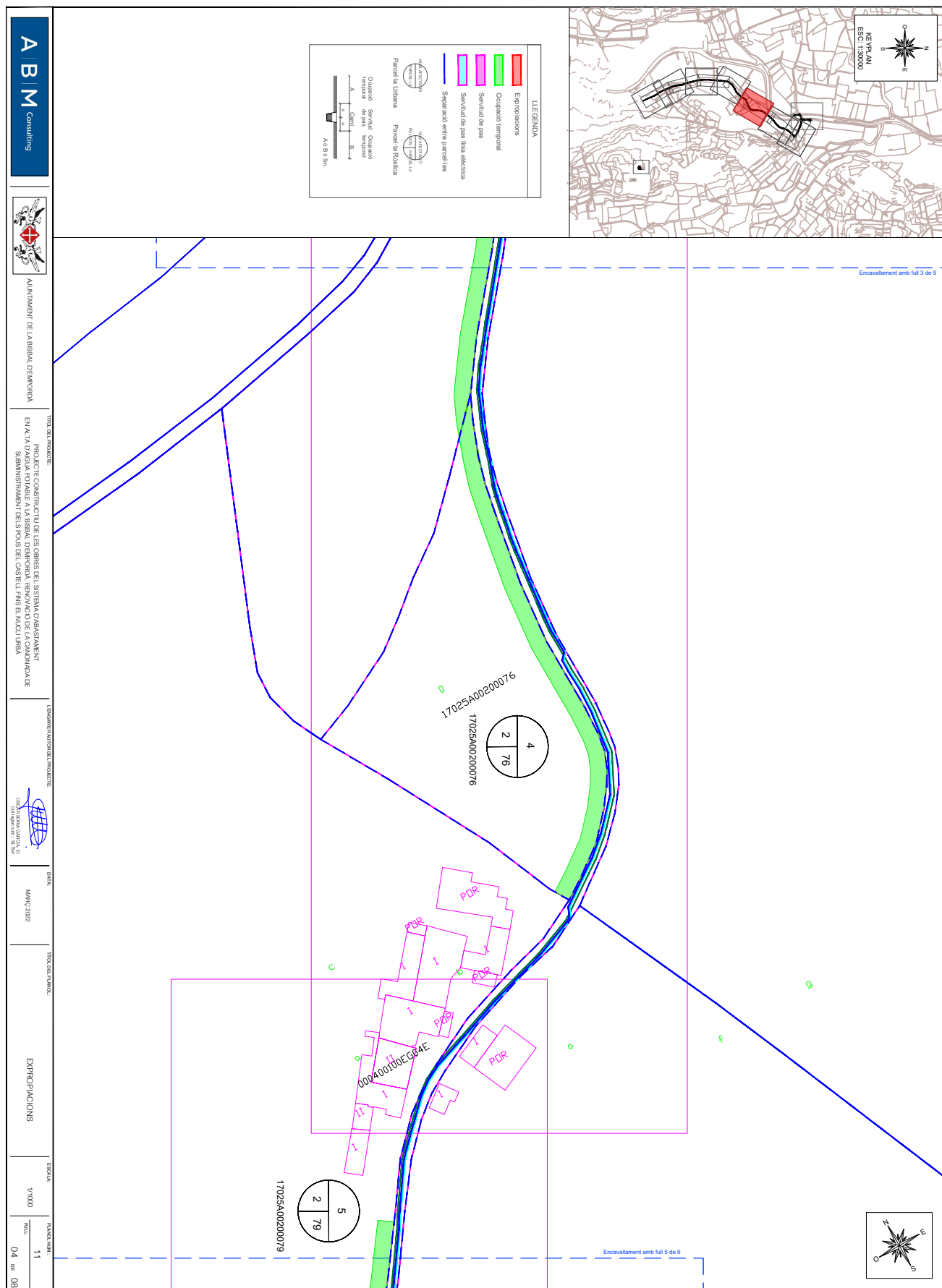

Codi Segur de Verificació:
9c92f669-a31d-4738-8d0b-2370127975db
Origen: Administració
Identificador document: ES_L01170221_2023_27563567
Data d'impressió: 09/04/2026 13:18:15
Pàgina 34 de 100

SIGNATURES
1.- Oscar Soria García / num:19794, 14/02/2023 11:36
2.- Yolanda Cuenca Bermúdez (TCAT) (DILIG.- Aprobació definitiva mitjançant el Ple de data 28.02.2023 el "Projecte constructiu de les obres del sistema d'abastament en alta d'aigua potable a la Bisbal d'Empordà. Renovació canonada de subministrament dels pous de Castell fins al nucli urbà.", 07/03/2023 23:10

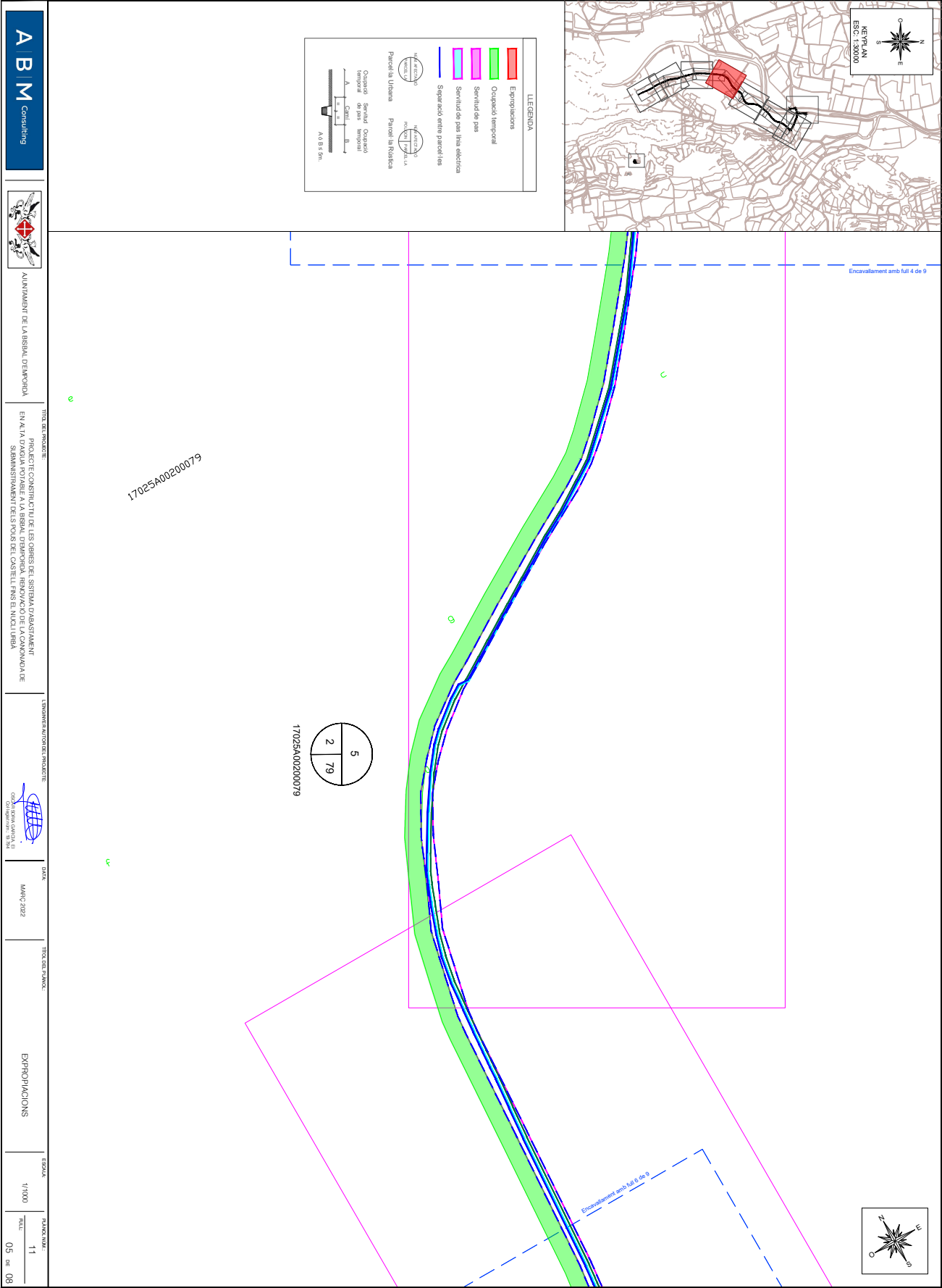

ABM Consulting



AJUNTAMENT DE LA BISBAL D'EMPORDÀ

TÍTOL DEL PROJECTE:
PROJECTE CONSTRUCTIU DE LES OBRES DEL SISTEMA D'ABASTAMENT EN ALTA D'AIGUA POTABLE A LA BISBAL D'EMPORDÀ. RENOVACIÓ DE LA CANONADA DE SUBMINISTRAMENT DES PELS DEL CASTELL FINS EL NUCLI URBÀ

L'ENCOMENAT AQUEST DEL PROJECTE:

DATA:

MARÇ 2022

TÍTOL DEL PLANO:

EXPROPIACIONS

ESCALA:

1/1000

PLANO NÚM:

11

05 de 08

SIGNATURES
1.- Oscar Soria García / num:19794, 14/02/2023 11:36
2.- Yolanda Cuenca Bermúdez (TCAT) (DILIG.- Aprovació definitiva mitjançant el Ple de data 28.02.2023 el "Projecte constructiu de les obres del sistema d'abastament en alta d'aigua potable a la Bisbal d'Empordà. Renovació canonada de subministrament dels pous de Castell fins al nucli urbà.), 07/03/2023 23:10

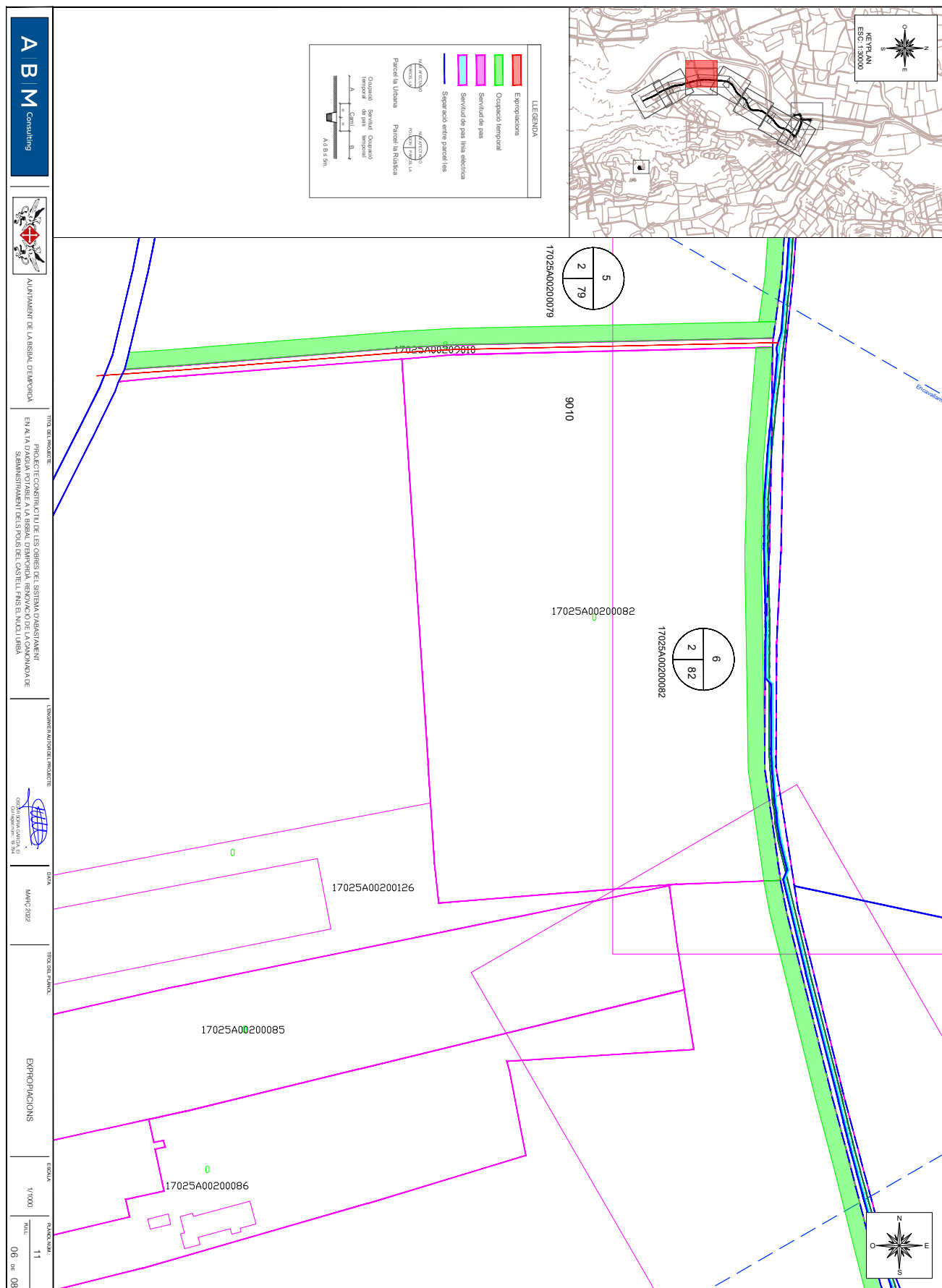

Codi Segur de Verificació:
9c92f669-a31d-4738-8d0b-2370127975db
Origen: Administració
Identificador document: ES_L01170221_2023_27563567
Data d'impressió: 09/04/2026 13:18:15
Pàgina 36 de 100

SIGNATURES
1.- Óscar Soria García / num:19794, 14/02/2023 11:36
2.- Yolanda Cuenca Bermúdez (TCAT) (DILIG.- Aprobació definitiva mitjançant el Ple de data 28.02.2023 el "Projecte constructiu de les obres del sistema d'abastament en alta d'aigua potable a la Bisbal d'Empordà. Renovació canonada de subministrament dels pous de Castell fins al nucli urbà.", 07/03/2023 23:10

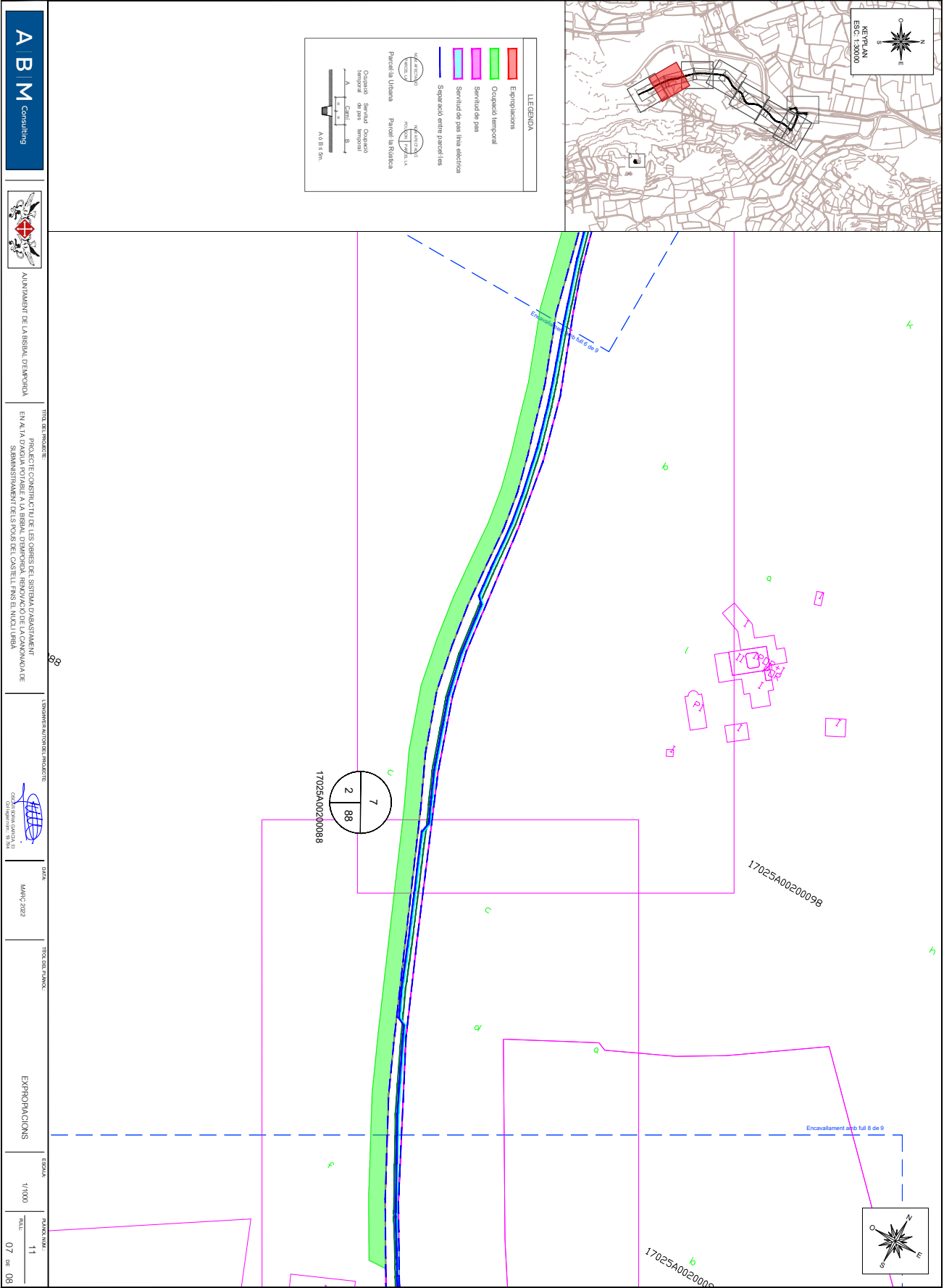

SIGNATURES
1.- Oscar Soria García / num:19794, 14/02/2023 11:36
2.- Yolanda Cuenca Bermúdez (TCAT) (DILIG.- Aprovació definitiva mitjançant el Ple de data 28.02.2023 el "Projecte constructiu de les obres del sistema d'abastament en alta d'aigua potable a la Bisbal d'Empordà. Renovació canonada de subministrament dels pous de Castell fins al nucli urbà.), 07/03/2023 23:10

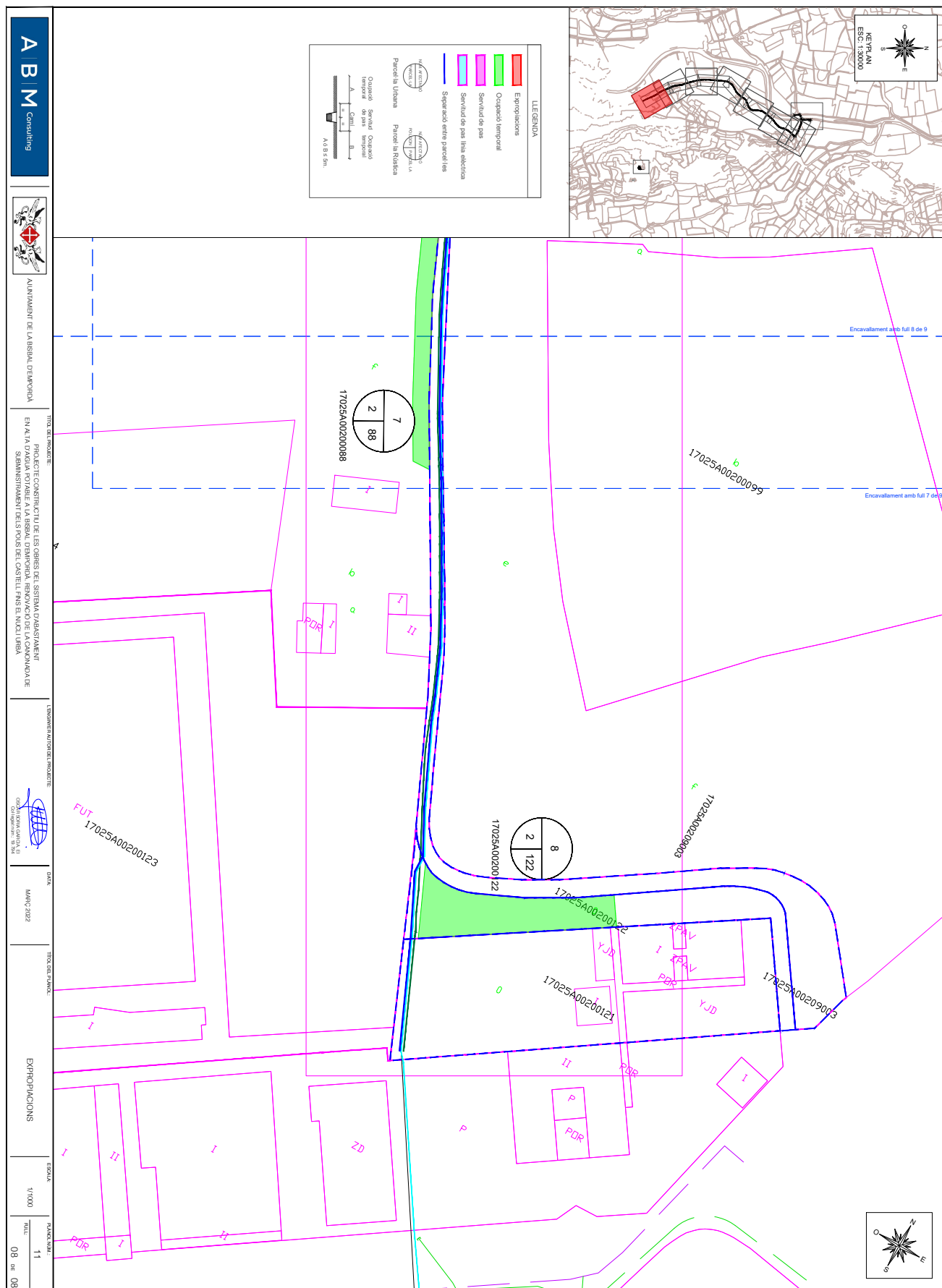

DOCUMENT PROJECT	ÒRGAN SECRETARIA	EXPEDIENT 2026/000001/1384
Codi Segur de Verificació: 9c92f669-a31d-4738-8d0b-2370127975db Origen: Administració Identificador document: ES_L01170221_2023_27563567 Data d'impressió: 09/04/2026 13:18:15 Pàgina 38 de 100	SIGNATURES 1.- Óscar Soria García / num:19794, 14/02/2023 11:36 2.- Yolanda Cuenca Bermúdez (TCAT) (DILIG.- Aprovació definitiva mitjançant el Ple de data 28.02.2023 el "Projecte constructiu de les obres del sistema d'abastament en alta d'aigua potable a la Bisbal d'Empordà. Renovació canonada de subministrament dels pous de Castell fins al nucli urbà.), 07/03/2023 23:10	



DOCUMENT PROJECT	ÒRGAN SECRETARIA	EXPEDIENT 2026/000001/1384
Codi Segur de Verificació: 9c92f669-a31d-4738-8d0b-2370127975db Origen: Administració Identificador document: ES_L01170221_2023_27563567 Data d'impressió: 09/04/2026 13:18:15 Pàgina 39 de 100	SIGNATURES 1.- Óscar Soria García / num:19794, 14/02/2023 11:36 2.- Yolanda Cuenca Bermúdez (TCAT) (DILIG.- Aprovació definitiva mitjançant el Ple de data 28.02.2023 el "Projecte constructiu de les obres del sistema d'abastament en alta d'aigua potable a la Bisbal d'Empordà. Renovació canonada de subministrament dels pous de Castell fins al nucli urbà.), 07/03/2023 23:10	



DOCUMENT PROJECT	ÒRGAN SECRETARIA	EXPEDIENT 2026/000001/1384
Codi Segur de Verificació: 9c92f669-a31d-4738-8d0b-2370127975db Origen: Administració Identificador document: ES_L01170221_2023_27563567 Data d'impressió: 09/04/2026 13:18:15 Pàgina 40 de 100	SIGNATURES 1.- Óscar Soria García / num:19794, 14/02/2023 11:36 2.- Yolanda Cuenca Bermúdez (TCAT) (DILIG.- Aprovació definitiva mitjançant el Ple de data 28.02.2023 el "Projecte constructiu de les obres del sistema d'abastament en alta d'aigua potable a la Bisbal d'Empordà. Renovació canonada de subministrament dels pous de Castell fins al nucli urbà.), 07/03/2023 23:10	



PROJECTE CONSTRUCTIU DE LES OBRES DEL SISTEMA D'ABASTAMENT EN ALTA D'AIGUA POTABLE A LA
BISBAL D'EMPORDÀ

PLEC DE CONDICIONS

INDEX

1.	INTRODUCCIÓ.....	5	2.7.	Permisos i llicències.....	21
1.1.	Prescripcions i generalitats	5	2.8.	Iniciació i avanç de les obres.....	21
1.2.	Àmbit d'aplicació	5	2.9.	Replanteig de les obres.....	21
1.3.	Disposicions tècniques legals a tenir en compte.....	5	2.10.	Termini d'execució.....	21
1.3.1.	Enginyeria civil	5	2.11.	Programa de treball	21
1.3.2.	Urbanització.....	6	2.12.	Despeses de caràcter general a càrrec del Contractista	22
1.3.3.	Construcció	9	2.13.	Responsabilitat del Contractista durant l'execució d'obres.....	22
1.3.4.	Gestió de residus de construcció i enderroc	10	2.14.	Execució i control de les obres	22
1.3.5.	Medi ambient	13	2.15.	Accés a les obres.....	22
1.3.6.	Prevenció de riscos laborals	17	2.16.	Subcontractes	23
2.	PLEC DE CONDICIONS TÈCNIQUES GENERALS.....	20	2.17.	Mà d'obra	23
2.1.	Règim jurídic	20	2.18.	Maquinària i mitjans auxiliars.....	23
2.2.	Conèximent dels documents contractuals	20	2.19.	Materials.....	23
2.3.	Classificació del Contractista	20	2.19.1.	Condicions generals.....	23
2.4.	Representació de l'administració	20	2.19.2.	Procedència dels materials	24
2.5.	Representació personal i oficina d'obra del Contractista	20	2.19.3.	Materials no inclosos en el plec	24
2.6.	Comunicacions amb l'administració.....	21	2.19.4.	Materials inadequats.....	24

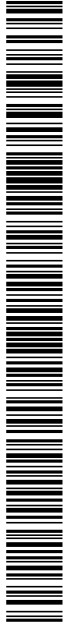

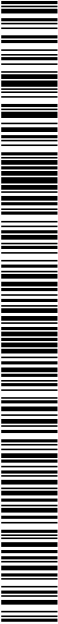

2.19.5.	Responsabilitat del Contractista	24
2.19.6.	Anunegament, amidament i aprofitament de materials	24
2.20.	Instal·lacions auxiliars d'obra i obres auxiliars	24
2.21.	Seryalització de les obres i protecció del trànsit	25
2.22.	Construcció i conservació dels desviaments	25
2.23.	Protecció d'encreuament amb altres serveis	25
2.24.	Precaució contra incendis	25
2.25.	Conservació del paisatge	25
2.26.	Plànols de detall de les obres	25
2.27.	Assaigs de control	25
2.28.	Control de qualitat	25
2.29.	Facilitats per a la inspecció	26
2.30.	Modificacions del projecte d'obra	26
2.31.	Contradiccions i omissions del projecte	26
2.32.	Amidament i abonament	27
2.32.1.	Unitats d'obra no incloses en aquest projecte	27
2.32.2.	Reserva per materials, elements i instal·lacions especials	27
2.32.3.	Obres que no són d'abonament	27
2.32.4.	Partides alçades	27
2.32.5.	Materials en dipòsit	27
2.32.6.	Obres incompletes	28
2.32.7.	Obres i materials de pagament en cas de rescissió del Contracte	28
2.32.8.	Normes complementàries d'amidament i pagament	28
2.32.9.	Contradiccions	28
2.32.10.	Certificacions	28
2.33.	Suspensió de les obres	28
2.34.	Obligació de redactar els plànols final d'obra	28

2.35.	Neteja final de les obres	28
2.36.	Conservació de les obres executades	28
2.37.	Recepció provisional	29
2.38.	Recepció definitiva	29
2.39.	Resolució del contracte	29
2.40.	Termini de garantia	30
2.41.	Penalitzacions	30
3.	PLEC DE CONDICIONS TÈCNIQUES PARTICULARS	31
3.1.	MATERIALS BÁSICS	31
3.1.1.	Materials per a terraplens, pedrallens i rebiments localitzats	31
3.1.2.	Materials per a fèrms	31
3.1.3.	Beurades, morters i formigons	31
3.1.4.	Acers	33
3.1.5.	Impermeabilització	33
3.1.6.	Materials de drenatge i sanejament	36
3.1.7.	Materials i elements d'abastament	43
3.1.8.	Materials per a tancaments i divisories	48
3.1.9.	Materials per a instal·lacions elèctriques	54
3.1.10.	Materials diversos	58
3.2.	UNITATS D'OBRA, PROCÉS D'EXECUCIÓ I CONTROL	59
3.2.1.	Enderrocs	59
3.2.2.	Moviment de terres	63
3.2.3.	Afermats	69
3.2.4.	Armat	70
3.2.5.	Formigonat	70
3.2.6.	Impermeabilitzacions	71
3.2.7.	Tancaments i divisories	72

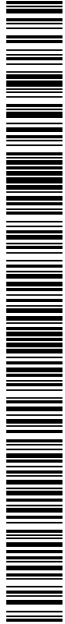

DOCUMENT PROJECT	ÒRGAN SECRETARIA	EXPEDIENT 2026/000001/1384
Codi Segur de Verificació: 9c92f669-a31d-4738-8d0b-2370127975db Origen: Administració Identificador document: ES_L01170221_2023_27563567 Data d'impressió: 09/04/2026 13:18:15 Pàgina 43 de 100		SIGNATURES 1.- Óscar Soria García / num:19794, 14/02/2023 11:36 2.- Yolanda Cuenca Bermúdez (TCAT) (DILIG.- Aprobació definitiva mitjançant el Ple de data 28.02.2023 el "Projecte constructiu de les obres del sistema d'abastament en alta d'aigua potable a la Bisbal d'Empordà. Renovació canonada de subministrament dels pous de Castell fins al nucli urbà."), 07/03/2023 23:10

3.2.8.	Cobertes	77
3.2.9.	Drenatge i sanejament.....	79
3.2.10.	Canonades d'abastament	83
3.2.11.	Instal·lacions elèctriques	86
3.2.12.	Elements auxiliars	87
3.2.13.	Obres diverses.....	88
3.2.14.	Gestió de residus.....	88
3.3.	AMIDAMENT I ABONAMENT	88
3.3.1.	Enderrocs.....	88
3.3.2.	Moviment de terres	89
3.3.3.	Afermats.....	91
3.3.4.	Estructures de formigó.....	91
3.3.5.	Impermeabilització.....	92
3.3.6.	Canonades.....	92
3.3.7.	Materials per a instal·lacions elèctriques.....	92
3.3.8.	Seguretat viària i desviaments provisionals.....	93
3.3.9.	Reposició de serveis.....	94
3.3.10.	Partides al·cades a justificar.....	94

DOCUMENT PROJECT	ÒRGAN SECRETARIA	EXPEDIENT 2026/000001/1384
Codi Segur de Verificació: 9c92f669-a31d-4738-8d0b-2370127975db Origen: Administració Identificador document: ES_L01170221_2023_27563567 Data d'impressió: 09/04/2026 13:18:15 Pàgina 44 de 100	SIGNATURES 1.- Óscar Soria García / num:19794, 14/02/2023 11:36 2.- Yolanda Cuenca Bermúdez (TCAT) (DILIG.- Aprovació definitiva mitjançant el Ple de data 28.02.2023 el "Projecte constructiu de les obres del sistema d'abastament en alta d'aigua potable a la Bisbal d'Empordà. Renovació canonada de subministrament dels pous de Castell fins al nucli urbà.), 07/03/2023 23:10	



1. INTRODUCCIÓ

1.1. Prescripcions i generalitats

El present Plec de Prescripcions Tècniques, juntament amb el que es disposa a la Llei de Contractes de l'Estat i en el Reglament per a la seva aplicació, així com en el Plec de Clausules Administratives Generals per a la contractació d'obres de l'Estat, regirà en la realització de les obres del *"Projecte constructiu de les obres del sistema d'abastament en alta d'aigua potable a La Bisbal"*.

A més de les prescripcions contingudes en aquest Plec, seran d'aplicació les que, relatives al tipus d'obres d'aquest projecte, apareixen a la Instrucció per al projecte i l'execució d'obres de formigó en massa o armat (470/2011); en el Plec de Prescripcions Tècniques Generals per a obres de carreteres i ponts (PG-3); en el Plec General de Condicions per a la Recepció de Conglomerats Hidràulics; i, en general, en els Reglaments, Normes, Instruccions o Plecs oficials vigents que guardin relació amb les esmentades obres, amb les seves instal·lacions complementàries i amb els treballs necessaris per realitzar-les.

Si es troassin disposicions en els esmentats documents i en aquest Plec que condicionin de forma diferent algun concepte, serà aleshores vàlida la prescripció més restrictiva

La ubicació, forma i dimensions de les obres podran modificar-se durant la seva construcció, principalment per adaptar-les a les característiques del terreny que aparegui en efectuar les excavacions. Aquestes modificacions es faran solament mitjançant ordre per escrit del Director d'Obra i seran d'obligat compliment per al Contractista, dins del que, sobre el particular, disposa la Llei de Contractes de l'Estat i el Reglament per a la seva aplicació.

1.2. Àmbit d'aplicació

Les prescripcions d'aquest Plec, seran d'aplicació a totes les obres compreses al present Projecte. A tots els articles del present Plec de Condicions s'entendrà que el seu contingut regirà per a les matèries que expressen els seus títols en quant no s'oposin a allò establert a la Llei de Bases de la Administració Local, al Reglament General de Contractació i en el Plec de Clausules Administratives Generals. En cas contrari sempre serà primer el contingut d'aquestes disposicions.

1.3. Disposicions tècniques legals a tenir en compte

A més del que s'especifica en el Plec de Prescripcions Tècniques Particulars s'acompliran les prescripcions, en quant puguin afectar a les obres, de les disposicions, normes i reglaments, que es relacionen a continuació.

En cas de contradicció entre Plec i Norma, queda a judici del Director d'Obra decidir les prescripcions a complir.

1.3.1. Enginyeria civil
GENERAL

- **Ley 9/2017**, del 8 de novembre, de Contratos del Sector Público, por la que se transponen al ordenamiento jurídico español las Directivas del Parlamento Europeo y del Consejo 2014/23/UE y 2014/24/UE, de 26-02-2014.
- **Corr.err. Ley 9/2017**, de 08-11-2017, de Contratos del Sector Público, por la que se transponen al ordenamiento jurídico español las Directivas del Parlamento Europeo y del Consejo 2014/23/UE y 2014/24/UE, de 26-02-2014. BOE N° 126.24-05-2018
- **Resolución 07-05-2018**, de la Secretaría de Estado de Infraestructuras, Transporte y Vivienda, por la que se fija la cuantía del valor estimado de contratación a los efectos previstos en el artículo 324.5 de la Ley 9/2017, de 08-11-2017, de Contratos del Sector Público.
- **Real Decreto 1098/2001**, de 12-10-2001, que aprueba el Reglamento General de la Ley de contratos de las administraciones públicas (BOE 26/10/2001).
- **Llei 3/2007**, de 4 d'abril, de l'obra pública (DOGC: 06.07.07).
- **Real Decreto 1359/2011**, de 07-10-2011, por el que se aprueba la relación de materiales básicos y las fórmulas-tipo generales de revisión de precios de los contratos de obras y de contratos de suministro de fabricación de armamento y equipamiento de las Administraciones Públicas (BOE 26/10/2011).
- **Ley 37/2015**, de 29 de septiembre, de Carreteras (BOE 30/09/2015).
- **Real Decreto 1812/1994**, de 2 de septiembre, por el que se aprueba el **Reglamento General de Carreteras** (BOE del 23). Modificado por el Real Decreto 1911/1997, de 19 de diciembre, (BOE del 10 de enero de 1998), por el Real Decreto 597/1999, de 16 de abril (BOE del 29 e abril de 1999) y por el Real Decreto 114/2001, de 9 de febrero (BOE del 21 de febrero de 2001). La Orden Ministerial de 16 de diciembre de 1997 del Ministerio de Fomento desarrolla algunos de sus artículos.
- **Decret legislatiu 2/2009**, de 25 d'agost, pel qual s'aprova el Text refós de la Llei de Carreteres.
- **Decret 293/2003**, de 18 de novembre de 2003, pel qual s'aprova el Reglament de carreteres.
- **Ley 21/2013** de 9 de diciembre, de evaluación ambiental. (BOE del 11/12/2013).
- **Orden Circular 37/2016**, de 29 de enero, Base de precios de referencia de la Dirección General de Carreteras

- **Real Decreto 773/2015**, de 28-08-2015, por el que se modifican determinados preceptos del Reglamento General de la Ley de Contratos de las Administraciones Públicas, aprobado por el Real Decreto 1098/2001, de 12-10-2001.
- **Decreto 3854/1970**, de 31 de diciembre, por el que se aprueba el Pliego de Cláusulas Administrativas Generales para la Contratación de Obras del Estado.09.
- **Decret Llei 3/2016**, de 3-05-2016, de mesures urgents en matèria de contractació pública.
- **Nota de Servicio 1/2018**, de 27 de noviembre de 2018, sobre Actualización de las instrucciones para la emisión de los informes preceptivos y vinculantes relativos a solicitudes de **autorización de transportes especiales** a los que hace referencia el artículo 108.3 del Reglamento General de Carreteras.
- **Orden PCI/566/2019**, de 21-05-2019, por la que se publica el Acuerdo 12-04-2019 del Consejo de Ministros por el que se aprueba el Plan para el impulso de contratación pública socialmente responsable en el marco de la Ley 9/2017, de 08-11-2017, de Contratos del Sector Público, por la que se transponen al ordenamiento jurídico español las Directivas del Parlamento Europeo y del Consejo 2014/23/UE y 2014/24/UE, de 26-02-2014.
- **Real Decreto-Ley 14/2019**, de 31-10-2019, por el que se adoptan medidas urgentes por razones de seguridad pública en materia de administración digital, contratación del sector público y telecomunicaciones.
- **Orden Circular 2/2019**, de 18 de diciembre, sobre instrucciones internas y documentos técnicos de la Dirección General de Carreteras, no reglamentarios ni sometidos a publicación en boletín oficial.
- **Acord GOV/55/2020**, de 31-03-2020, pel qual s'aproven els objectius i el contingut mínim de l'Estratègia catalana de contractació pública.
- **Real decreto 470/2021**, de 29 de junio, por el que se aprueba el Código Estructural.
- **Real Decreto 997/2002**, de 27 de septiembre, por el que se aprueba la norma de construcción sismorresistente: parte general y edificación (NCSR-02) (BOE del 11 de octubre de 2002).
- **Real Decreto 256/2016**, de 10-06-2016, por el que se aprueba la instrucción para la recepción de Cementos (RC-16)
- **Corr. err. Real Decreto 256/2016**, de 10-06-2016, por el que se aprueba la Instrucción para la recepción de Cementos (RC-16).

PONTS I ESTRUCTURES

Projecte constructiu de les obres del sistema d'abastament en alta d'aigua potable a La Bisbal d'Empordà
Pla de condicions

- **Resolució TES/1005/2018**, de 25-04-2018, per la qual s'estableixen els criteris per a l'atorgament del Distintiu de garantia de qualitat ambiental als productes de fomis amb material reciclat.
 - **Real Decreto 605/2006**, de 19 de mayo por el que se aprueban los procedimientos para la aplicación de la norma UNE-EN 197-2:2000 a los Cementos no sujetos al marcado CE y a los centros de distribución de cualquier tipo de cemento.
- EQUIPAMENT VIAL
- Servitutzació d'obres
- **Orden de 31 de agosto de 1987**, por la que se aprueba la **Instrucción 8.3-IC sobre señalización, balizamiento, defensa, limpieza y terminación de obras fijas fuera de poblado** (BOE del 18 de septiembre de 1987).
 - **Orden Circular 15/2003**, de 13 de octubre, sobre señalización de los tramos afectados por la puesta en servicio de las obras. -Remate de obras--.
 - **Orden Circular 16/2003**, de 20 de noviembre, sobre intensificación y ubicación de carteles de obras.
 - **Nota de Servicio 5/2001**, de 27 de abril, sobre hitos empleados en las inauguraciones de obras a utilizar en la red de carreteras del Estado, gestionada por la Dirección General de Carreteras.
 - **Nota Interior**, de 9 de marzo de 2009, sobre el nuevo modelo del cartel de obras.
 - **Manual de ejemplos de señalización de obras fijas**. Dirección General de Carreteras, 1997. Como aplicación de la Norma 8.3-IC sobre Señalización de Obras.
 - **Señalización móvil de obras**. Dirección General de Carreteras, 1997. Adecuación de la Norma 8.3-IC sobre Señalización de Obras.
- 1.3.2. Urbanització
- GENERAL
- **Llei 23/1983**, de 21 de noviembre, de política territorial.
 - **Ley 8/2005**, de 8 de junio, de Protección, Gestión y Ordenación del Paisaje.
 - **Decreto 343/2006**, de 19 de septiembre, por el que se desarrolla la Ley 8/2005, de 8 de junio, de protección, gestión y ordenación del paisaje, y se regulan los estudios e informes de impacto e integración paisajística.
 - **Llei 3/2012** Modificació del Text refós de la Llei d'urbanisme (DOGC 29/2/2012).
 - **Decret Legislatiu 1/2010** Text refós de la Llei d'urbanisme (DOGC 5/8/2010).

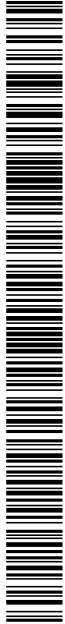

DOCUMENT PROJECT	ÒRGAN SECRETARIA	EXPEDIENT 2026/000001/1384
Codi Segur de Verificació: 9c92f669-a31d-4738-8d0b-2370127975db Origen: Administració Identificador document: ES_L01170221_2023_27563567 Data d'impressió: 09/04/2026 13:18:15 Pàgina 46 de 100	SIGNATURES 1.- Oscar Soria Garcia / num:19794, 14/02/2023 11:36 2.- Yolanda Cuenca Bermúdez (TCAT) (DILIG.- Aprobació definitiva mitjançant el Ple de data 28.02.2023 el "Projecte constructiu de les obres del sistema d'abastament en alta d'aigua potable a la Bisbal d'Empordà. Renovació canonada de subministrament dels pous de Castell fins al nucli urbà.), 07/03/2023 23:10	

- **Decret 64/2014**, de 13 de maig, pel qual s'aprova el Reglament sobre protecció de la legalitat urbanística (DOGC 15/05/2014)
 - **Decret 305/2006**, de 18 de juliol, pel qual s'aprova el Reglament d'urbanisme (DOGC 24/7/2006).
 - **Ley 21/2013** de 9 de diciembre, de evaluación ambiental. (BOE del 11/12/2013).
 - GÈNERIC INSTAL·LACIONS URBANES
 - **Decret 120/1992** del Departament d'Indústria i Energia de la Generalitat de Catalunya: Característiques que han de complir les proteccions a instal·lar entre les xarxes dels diferents subministraments públics que discorren pel subsòl (DOGC núm. 1606 de 12/06/1992).
 - **Decret 196/1992** del Departament d'Indústria i Energia de la Generalitat de Catalunya pel que es modifica l'apartat a) del preàmbul i el punt 1.2 de l'article 1 del Decret 120/1992 (DOGC núm. 1649 de 25/09/1992).
 - **ORDRE TIC/34/2003**, de 22 de juliol, per la qual s'aprova el procediment de control aplicable a les obres que afectin la xarxa de distribució elèctrica soterrada.
 - Especificacions Tècniques de les companyies subministradores dels diferents serveis.
 - Normes UNE de materials, sistemes o mètodes de col·locació i càlcul.
- XARXES PROVEÏMENTS AIGUA POTABLE
- **Real Decreto 670/2013**, de 06 de septiembre, por el que se modifica el Reglamento del Dominio Público Hidráulico aprobado por el Real Decreto 849/1986, de 11-04-1986, en materia de registro de aguas y criterios de valoración de daños al dominio público hidráulico (BOE 21/09/2013). Corr. Err. Real Decreto 670/2013 (BOE 8/11/2013).
 - **Real Decreto 606/2003**, de 23 de mayo, por el que se modifica el RD 849/1986, de 11 de abril, por el que se aprueba el Reglamento del Dominio Público Hidráulico (BOE 6/6/2003).
 - **Decret Legislatiu 3/2003**, de 4 de novembre de 2003, Text refós legislatiu en matèria d'aigües de Catalunya (DOGC 21/11/2003).
 - **Real Decreto 140/2003**, de 7 de febrero, por el que se establecen los criterios sanitarios de la calidad del agua de consumo humano (BOE 21/02/2003).
 - **Real Decreto Legislativo 1/2001**, de 20 de julio, por el que se aprueba el texto refundido de la Ley de Aguas.
 - **Real Decreto 1620/2007**, de 07-12-2007, por el que se establece el régimen jurídico de la reutilización de las aguas depuradas (BOE 8/12/2007)

- **Reglamento (UE) 2020/741** del Parlamento Europeo y del Consejo de 25 de mayo de 2020 relativo a los requisitos mínimos para la reutilización del agua.
- **Real Decreto 849/1986**, de 11 de abril, por el que se aprueba el Reglamento del Dominio Público Hidráulico y modificaciones posteriores.
- **Orden 28/07/1974**, se aprueba el Pliego de prescripciones técnicas generales para tuberías de abastecimiento de agua (BOE 2/10/1974).
- **Norma Tecnológica NTE-IFA/1976**, "Instalaciones de fontanería: Abastecimiento".
- **Norma Tecnológica NTE-IFR/1974**, "Instalaciones de fontanería: Riego".
- Reglament general del servei metropolità d'abastament domiciliari d'aigua a l'àmbit metropolità. Consell metropolità de 13/03/2003 i rectificacions posteriors.
- **Directiva 98/83/CE del Consejo de 03-11-1998**, relativa a la calidad de las aguas destinadas al consumo humano.
- **Corr. Ess. Real Decreto 140/2003** de 07-02, por el que se establecen los criterios sanitarios de la calidad del agua de consumo humano. BOE. N° 45. 21-02-2003.
- **Orden SCO/1591/2005** de 30-05-2005, sobre sistema de información nacional de agua de consumo.
- **Orden SCO/778/2009**, de 17 de marzo, sobre métodos alternativos para el análisis microbiológico del agua de consumo humano.
- **Real Decreto 638/2016**, de 09-12-2016, por el que se modifica el Reglamento del Dominio Público Hidráulico aprobado por el Real Decreto 849/1986, de 11-04-1986, el Reglamento de Planificación Hidrológica, aprobado por el Real Decreto 907/2007, de 06-07-2007, y otros reglamentos en materia de gestión de riesgos de inundación, caudales ecológicos, reservas hidrológicas y vertidos de aguas residuales. BOE. N° 314. 29-12-2016.
- **Real Decreto 314/2016**, de 29 de julio, por el que se modifican el Real Decreto 140/2003, de 7 de febrero, por el que se establecen los criterios sanitarios de la calidad del agua de consumo humano, el Real Decreto 1798/2010, de 30 de diciembre, por el que se regula la explotación y comercialización de aguas minerales naturales y aguas de manantial envasadas para consumo humano, y el Real Decreto 1799/2010, de 30 de diciembre, por el que se regula el proceso de elaboración y comercialización de aguas preparadas envasadas para el consumo humano.
- **Corr.err. Real Decreto 314/2016**, de 29-07-2016, por el que se modifican el Real Decreto 140/2003, de 07-02-2003, por el que se establecen los criterios sanitarios de la calidad del agua de consumo humano, el Real Decreto 1798/2010, de 30-12-2010, por el que se regula la



DOCUMENT PROJECT	ÒRGAN SECRETARIA	EXPEDIENT 2026/000001/1384
Codi Segur de Verificació: 9c92f669-a31d-4738-8d0b-2370127975db Origen: Administració Identificador document: ES_L01170221_2023_27563567 Data d'impressió: 09/04/2026 13:18:15 Pàgina 47 de 100		SIGNATURES 1.- Óscar Soria García / num:19794, 14/02/2023 11:36 2.- Yolanda Cuenca Bermúdez (TCAT) (DILIG.- Aprobació definitiva mitjançant el Ple de data 28.02.2023 el "Projecte constructiu de les obres del sistema d'abastament en alta d'aigua potable a la Bisbal d'Empordà. Renovació canonada de subministrament dels pous de Castell fins al nucli urbà.), 07/03/2023 23:10

explotación y comercialización de aguas minerales naturales y aguas de manantial envasadas para consumo humano, y el Real Decreto 1799/2010, de 30-12-2010, por el que se regula el proceso de elaboración y comercialización de aguas preparadas envasadas para el consumo humano. BOE Nº 316.31-12-2016.

- **Resolución 22-06-2017**, del Congreso de los Diputados por la que se ordena la publicación del Acuerdo de convalidación del Real Decreto-Ley 10/2017, de 09-06-2017, por el que se adoptan medidas urgentes para paliar los efectos producidos por la sequía en determinadas cuencas hidrográficas y se modifica el texto refundido de la Ley de Aguas, aprobado por el Real Decreto Legislativo 1/2001, de 20-07-2001.

- **Real Decreto-Ley 10/2017**, de 09-06-2017, por el que se adoptan medidas urgentes para paliar los efectos producidos por la sequía en determinadas cuencas hidrográficas y se modifica el texto refundido de la Ley de Aguas, aprobado por el Real Decreto Legislativo 1/2001, de 20-07-2001.

- **Ley 1/2018**, de 06-03-2018, por la que se adoptan medidas urgentes para paliar los efectos producidos por la sequía en determinadas cuencas hidrográficas y se modifica el texto refundido de la Ley de Aguas, aprobado por Real Decreto Legislativo 1/2001, de 20-07-2001.

- **Real Decreto 902/2018**, de 20-07-2018, por el que se modifican el Real Decreto 140/2003, de 7 de febrero, por el que se establecen los criterios sanitarios de la calidad del agua de consumo humano, y las especificaciones de los métodos de análisis del Real Decreto 1798/2010, de 30 de diciembre, por el que se regula la explotación y comercialización de aguas minerales naturales y aguas de manantial envasadas para consumo humano, y del Real Decreto 1799/2010, de 30 de diciembre, por el que se regula el proceso de elaboración y comercialización de aguas preparadas envasadas para el consumo humano.

- **Sentencia 03-10-2018**, de la Sala Tercera del Tribunal Supremo, que estima parcialmente el recurso interpuesto contra los artículos 1, apartados 9º, 26º, 27º y 32º, y el artículo 2º, apartados 2 y 3º del Real Decreto 638/2016, de 09-12-2016, por el que se modifica el Reglamento del Dominio Público Hidráulico, aprobado por el Real Decreto 907/2007, de 06-07-2007 y otros Reglamentos en materia de gestión de riesgos de inundaciones, caudales ecológicos, reservas hidrográficas y vertidos de aguas residuales, por el que se incorporan o dan nueva redacción a los artículos 49 quáter, 49 quinquies, 315 n) y 316 l), así como la Disposición Transitoria Quinta del Reglamento del Dominio Público Hidráulico y a los artículos 4, 18, 1º del Reglamento de la Planificación Hidrológica, y se declara la nulidad del artículo 49 quinquies, apartado segundo del Reglamento de Dominio Público Hidráulico.

Projecte constructiu de les obres del sistema d'abastament en alta d'aigua potable a La Bisbal d'Empordà
Pla de condicions

- **Orden APA/1401/2018**, de 14-12-2018, por la que se determina el ámbito territorial de aplicación de algunas de las medidas previstas en la Ley 1/2018, de 06-03-2018, por la que se adoptan medidas urgentes para paliar los efectos producidos por la sequía en determinadas cuencas hidrográficas y se modifica el texto refundido de la Ley de Aguas, aprobado por Real Decreto Legislativo 1/2001, de 20-07-2001.

Hidrants d'incendi

- **Llei 3/2010**, del 18 de febrer, de prevenció i seguretat en matèria d'incendis en establiments, activitats, infraestructures i edificis, derogada parcialment per la Llei 16/2015.

- **Llei 16/2015**, del 21 de juliol, de simplificació de l'activitat administrativa de l'Administració de la Generalitat i dels governs locals de Catalunya i d'impuls de l'activitat econòmica (DOGC 24/07/2015).

- **Real Decreto 2267/2004**, de 3 de diciembre, por el que se aprueba el Reglamento de seguridad contra incendios en los establecimientos industriales.

- **Código Técnico de la Edificación. CTE: Real Decreto 314/2006**, de 17 de marzo de 2006 (BOE 28/03/2006) modificado por el **Real Decreto 1371/2007** (BOE 23/10/2007), **Orden VIV 984/2009** (BOE 23/4/2009), sus correcciones de errores (BOE 20/12/2007 y 25/1/2008) y por el **Real Decreto 173/2010** (BOE 11.03.10).

- **INT/324/2012**, d'11 d'octubre, per la qual s'aproven les instruccions tècniques complementàries genèriques de prevenció i seguretat en matèria d'incendis en establiments, activitats, infraestructures i edificis

XARXES DE DISTRIBUCIO D'ENERGIA ELÈCTRICA

General

- **Llei 54/1997**, de 27 de novembre, del Sector elèctric (BOE 28/11/1997) i successives modificacions.

- **Ley 24/2013**, de 26 diciembre, del Sector Eléctrico (BOE 27/12/2013).

- **Ley 17/2013**, de 29-10-2013, para la garantía del suministro e incremento de la competencia en los sistemas eléctricos insulares y extrapeninsulares (BOE 30/10/2013).

- **Real Decreto 1955/2000**, por el que se regulan las actividades de transporte, distribución, comercialización de instalaciones de energía eléctrica (BOE 27/12/2000) y corrección de errores (BOE 13/03/2001).

- **Llei 18/2008**, del 23 de desembre, de garantia i qualitat del subministrament elèctric. (Correcció d'errada en el DOGC núm. 5307, pàg. 6092, de 29.1.2009).
- **Real Decreto 1066/2001**, de 28 de setembre, per el que se aprueba el Reglamento que establece condiciones de protección del dominio público radioeléctrico, restricciones a las emisiones radioeléctricas y medidas de protección sanitaria frente a emisiones radioeléctricas.
- **Real Decreto-Ley 1/2019**, de 11-01-2019, de medidas urgentes para adecuar las competencias de la Comisión Nacional de los Mercados y la Competencia a las exigencias derivadas del derecho comunitario en relación a las Directivas 2009/72/CE y 2009/73/CE del Parlamento Europeo y del Consejo, de 13-07-2009, sobre normas comunes para el mercado interior de la electricidad y del gas natural.

Baixa Tensió

- **Real Decreto 842/2002** por el que se aprueba el Reglamento Electrotécnico de Baja Tensión. (BOE núm. 224 18/09/2002). En particular:
 - ITC BT-06 Redes aéreas para distribución en baja tensión
 - ITC BT-07 Redes subterráneas para distribución en baja tensión
 - ITC BT-08 Sistemas de conexión del neutro y de las masas en redes de distribución
 - ITC-BT-09 Instalaciones de alumbrado exterior
 - ITC BT-10 Previsión de cargas para suministros en baja tensión
 - ITC BT-11 Redes de distribución de energía eléctrica. Acomelidas

- **Resolució ECF/4548/2006**, de 29 de desembre. Normes tècniques particulars de Fecsa-Endesa relatives a les instal·lacions de xarxa i a les instal·lacions d'enllaç (DOGC núm. 4827 de 22/2/2007)

- NTP - LABT Linies aèries de baixa tensió
- NTP - LSBT Linies subterrànies de baixa tensió

1.3.3. Construcció
GENERAL

- **Ley 38/1999 de 5 de noviembre, de Ordenación de la Edificación. (LOE)** (BOE 06/11/99), modificación: Ley 53/2002, (BOE 31/12/02).
- **Real Decreto 314/2006**, de 17 de marzo de 2006, Código Técnico de la Edificación (CTE) (BOE 28/03/2006) modificado por el RD 1371/2007 (BOE 23/10/2007), Orden VIV 984/2009 (BOE

a la legislació sobre armonització de la Unió.) En caso de conflicto, las disposiciones del Reglamento UE 305/2011 prevalecerán sobre lo establecido en las normas armonizadas.

- Llei 5/2017, del 28-03-2017, de mesures fiscals, administratives, financeres i del sector públic i de creació i regulació dels impostos sobre grans establiments comercials, sobre estades en establiments turístics, sobre elements radiolòxics, sobre begudes envasades i sobre emissions de diòxid de carboni.

- **Decisión Delegada UE 2018/779** de la Comisión de 19-02-2018, relativa a los silemas aplicables para evaluar y verificar la constancia de las prestaciones de los paneles sandwich con recubrimiento metálico destinados al uso estructural de conformidad con el Reglamento UE 305/2011 del Parlamento Europeo y del Consejo.

- **Comunicación 2018/C370/05** de la Comisión en el marco de la aplicación del Reglamento UE 305/2011 del Parlamento Europeo y del Consejo por el que se establecen condiciones armonizadas para la comercialización de productos de construcción y se deroga la Directiva 89/106/CEE del Consejo.

- **Ley 9/2018**, de 05-12-2018, por la que se modifica la Ley 21/2013, de 09-12-2013, de evaluación ambiental, la Ley 21/2015, de 20-07-2015, por la que se modifica la Ley 43/2003, de 21-11-2003, de Montes y la Ley 1/2005, de 09-03-2005, por la que se regula el régimen del comercio de derechos de emisión de efecto invernadero.

- **Llei 5/2020**, del 29-04-2020, de mesures fiscals, financeres, administratives i del sector públic i de creació de l'impost sobre les instal·lacions que incideixen en el medi ambient.

- **Real Decreto 542/2020**, de 26-05-2020, por la que se modifican y derogan diferentes disposiciones en materia de calidad y Seguridad Industrial.

Seguretat estructural

- CTE Part I Exigències bàsiques de Seguretat Estructural, SE

- CTE DB SE Document Bàsic Seguretat Estructural, Bases de càlcul

- CTE DB SE AE Document Bàsic Accions a l'edificació

- **Real Decreto 314/2006**, de 17 de marzo de 2006 (BOE 28/03/2006), por el que se aprueba el Código Técnico de la Edificación, modificado por el RD 1371/2007 (BOE 23/10/2007), Orden VIV 984/2009 (BOE 23/4/2009), sus correcciones de errores (BOE 20/12/2007 y 25/1/2008) y por el RD 173/2010 (BOE 11.03.10).



Projecte constructiu de les obres del sistema d'abastament en alta d'aigua potable a La Bisbal d'Empordà
Pla de condicions

Seguretat en cas d'incendi

- CTE Part I Exigències bàsiques de seguretat en cas d'incendi, SI

- CTE DB SI Document Bàsic Seguretat en cas d'incendi

RD 314/2006, de 17 de marzo de 2006 (BOE 28/03/2006) modificado por el RD 1371/2007 (BOE 23/10/2007), Orden VIV 984/2009 (BOE 23/4/2009), sus correcciones de errores (BOE 20/12/2007 y 25/1/2008) y por el RD 173/2010 (BOE 11.03.10).

- **Real Decreto 2267/2004**, de 3 de diciembre, por el que se aprueba el Reglamento de seguridad contra incendios en los establecimientos industriales (RSCEI). (BOE 17/12/2004) y sus correcciones de errores (BOE 5/03/2005).

- **Llei 3/2010** de prevenció i seguretat en matèria d'incendis en establiments, activitats, infraestructures i edificis (DOGC 10/03/10), derogada parcialment per la Llei 16/2015.

- **Llei 16/2015**, del 21 de juliol, de simplificació de l'activitat administrativa de l'Administració de la Generalitat i dels governs locals de Catalunya i d'impuls de l'activitat econòmica (DOGC 24/07/2015).

- **Real Decreto 513/2017**, de 22-05-2017, por el que se aprueba el Reglamento de instalaciones de protección contra incendios. BOE N° 139.12-06-2017

- **Instrucció Tècnica Complementària SP-138**. Protecció enfront el fum de les escales especialment protegides. DOGC s/n. 31-07-2017

- **Instrucció Tècnica Complementària SP-112** Sistemas de control de temperatura i evacuació de fums en els establiments industrials. Nota 1. Aclariment sobre la determinació de l'alçada lliure de fums en el disseny del SCT i EF en emmagatzematges industrials a gran alçada i silges. DOGC s/n. 30-06-2017.

- **INT/324/2012**, d'11 d'octubre, per la qual s'aproven les instruccions tècniques complementàries genèriques de prevenció i seguretat en matèria d'incendis en establiments, activitats, infraestructures i edificis

- Ordenances municipals

1.3.4. Gestió de residus de construcció i enderrocs

- **Ley 22/2011**, de 28 de julio, de residuos y suelos contaminados (BOE 29/7/2011).

- **Decret Legislatiu 1/2009**, de 21 de juliol, pel qual s'aprova el Text refós de la Llei reguladora dels residus (DOGC 28/7/2009), modificat per Llei 9/2011 (DOGC 30/12/2011), Llei 5/2012 (DOGC 23/3/2012) i desplegat per D16/2010 (DOGC 18/2/2010).



DOCUMENT PROJECT	ÒRGAN SECRETARIA	EXPEDIENT 2026/000001/1384
Codi Segur de Verificació: 9c92f669-a31d-4738-8d0b-2370127975db Origen: Administració Identificador document: ES_L01170221_2023_27563567 Data d'impressió: 09/04/2026 13:18:15 Pàgina 51 de 100		SIGNATURES 1.- Óscar Soria García / num:19794, 14/02/2023 11:36 2.- Yolanda Cuenca Bermúdez (TCAT) (DILIG.- Aprovació definitiva mitjançant el Ple de data 28.02.2023 el "Projecte constructiu de les obres del sistema d'abastament en alta d'aigua potable a la Bisbal d'Empordà. Renovació canonada de subministrament dels pous de Castell fins al nucli urbà.), 07/03/2023 23:10

- **Decret 89/2010**, de 29 de juny, pel qual s'aprova el Programa de gestió de residus de la construcció de Catalunya (PROGROC), es regula la producció i gestió dels residus de la construcció i demolició, i el cànon sobre la disposició controlada dels residus de la construcció (DOGC 6/07/2010).
- **Real Decreto 105/2008**, de 01-02-2008, por el que se regula la producción y gestión de los residuos de construcción y demolición (BOE 13/02/2008).
- Orden **MAM/304/2002**, de 8 de febrero, por la que se publican las operaciones de valorización y eliminación de residuos y lista europea de residuos (BOE 19/02/2002).
- Orden **AAA/661/2013**, de 18 de abril, por la que se modifican los anexos I, II y III del Real Decreto 1481/2001, de 27 de diciembre, por el que se regula la eliminación de residuos mediante depósito en vertedero.
- **Ley 5/2013**, de 11 de junio, por la que se modifican la Ley 16/2002, de 1 de julio, de prevención y control integrados de la contaminación y la **Ley 22/2011, de 28 de julio**, de residuos y suelos contaminados (BOE 12/06/2013).
- **Decret 245/1993**, de 14 de setembre, d'aprovació del Estatuts de la Junta de Residus.
- **Decret 327/1993**, de 9 de desembre, d'organització i funcionament del Consell Assessor de la Gestió dels residus industrials de Catalunya.
- **Ordre MAB/329/2003**, de 15 de juliol de 2003, per la qual s'aprova el procediment telemàtic relacionat amb la formalització de la documentació de control i seguiment de residus i la sol·licitud d'inscripció al Registre de productors de residus industrials de Catalunya.
- **Ordre MAB/401/2003**, de 19 de setembre de 2003, per al qual s'aprova el procediment de presentació telemàtica de la Declaració anual de residus industrials.
- **Ordre MAH/36/2008**, de 24 de gener, per la qual es dona publicitat a les taxes vigents que gestiona l'Agència de Residus de Catalunya.
- **Real Decreto 1416/2001**, de 14-12-2001, sobre envases de productos fitosanitarios.
- **Real Decreto 646/2020**, de 07-07-2020, por el que se regula la eliminación de residuos mediante depósito en vertedero.
- **Real Decreto 1086/2020**, de 9 de diciembre, por el que se regulan y flexibilizan determinadas condiciones de aplicación de las disposiciones de la Unión Europea en materia de higiene de la producción y comercialización de los productos alimenticios y se regulan actividades excluidas de su ámbito de aplicación.

- **Real Decreto 306/2020**, de 11 de febrero, por el que se establecen normas básicas de ordenación de las granjas porcinas intensivas, y se modifica la normativa básica de ordenación de las explotaciones de ganado porcino extensivo.
- **Real Decreto 104/2008**, de 01-02-2008, sobre pilas y acumuladores y la gestión ambiental de sus residuos.
- **Real Decreto 782/1998**, de 30 de abril por el que se aprueba el reglamento para el desarrollo y ejecución de la ley 11/1997, de 24 de abril, de envases y residuos de envases.
- **Real Decreto 255/2003**, de 28 de febrero de 2003, por el que se aprueba el Reglamento sobre clasificación, envasado y etiquetado de preparados peligrosos.
- **Real Decreto 108/1991**, de 1 de febrero, sobre prevención y reducción de la contaminación del medio ambiente producida por el amianto.
- **Real Decreto 1310/1990**, de 29 de octubre, por el que se regula la utilización de los lodos de depuración del sector agrario.
- **Real Decreto 258/1989**, de 10 de marzo, sobre Normativa General sobre vertidos de sustancias peligrosas desde tierra.
- **Real Decreto 833/1988**, de 20 de julio, por el que se aprueba el Reglamento para la ejecución de la Ley 20/1986, básica de residuos tóxicos y peligrosos. BOE num. 182, de 30.7.88.
- **Real Decreto 265/2021**, de 13 de abril, sobre los vehículos al final de su vida útil y por el que se modifica el Reglamento General de Vehículos, aprobado por el Real Decreto 2822/1998, de 23 de diciembre.
- **Orden PRE/468/2008**, de 15 de febrero, por la que se publica el Acuerdo de Consejo de Ministros, por el que se aprueba el Plan Nacional Integral de subproductos de origen animal no destinados al consumo humano.
- **Llei 7/2011**, de 27 de juliol, de mesures fiscals i financeres.
- **Llei 8/2008**, de 10 de juliol, de finançament de les infraestructures de gestió dels residus i dels cànon sobre la disposició del rebuig dels residus.
- **Decret 323/1994**, de 4 de novembre, pel qual es regulen les instal·lacions d'incineració de residus i els límits de les seves emissions a l'atmosfera.
- **Decret 1/1997**, de 7 de gener, sobre la disposició del rebuig dels residus en dipòsits controlats.
- **Decret 27/1999**, de 9 de febrer, de la gestió dels residus sanitaris.
- **Decret 93/1999**, de 6 d'abril, de procediment de gestió de residus.



DOCUMENT PROJECT	ÒRGAN SECRETARIA	EXPEDIENT 2026/000001/1384
Codi Segur de Verificació: 9c92f669-a31d-4738-8d0b-2370127975db Origen: Administració Identificador document: ES_L01170221_2023_27563567 Data d'impressió: 09/04/2026 13:18:15 Pàgina 52 de 100		SIGNATURES 1.- Óscar Soria García / num:19794, 14/02/2023 11:36 2.- Yolanda Cuenca Bermúdez (TCAT) (DILIG.- Aprobació definitiva mitjançant el Ple de data 28.02.2023 el "Projecte constructiu de les obres del sistema d'abastament en alta d'aigua potable a la Bisbal d'Empordà. Renovació canonada de subministrament dels pous de Castell fins al nucli urbà.), 07/03/2023 23:10

Projecte constructiu de les obres del sistema d'abastament en alta d'aigua potable a La Bisbal d'Empordà
Pla de condicions

- **Decret 217/1999**, de 27 de juliol, sobre la gestió dels vehicles fora d'ús.
- **Real Decreto 153/2019**, de 3 de juliol, de gestió de la fertilització del sòl de les dejeccions ramaderes i d'aprovació del programa d'actuació a les zones vulnerables en relació amb la contaminació per nitrats que procedeixen de fonts agràries.
- **Decret 219/2001**, d'1 d'agost, pel qual es deroga la disposició addicional tercera del Decret 93/1999, de 6 d'abril, sobre procediments de gestió de residus.
- **Decret 80/2002**, de 19 de febrer, regulador de les condicions per a la incineració de residus.
- **Decret 476/2004**, de 28 de desembre, pel qual es designen noves zones vulnerables en relació amb la contaminació de nitrats procedents de fonts agràries.
- **Decret 50/2005**, de 29 de març, pel qual es desplega la Llei 4/2004, d'1 de juliol, reguladora del procés d'adequació de les activitats existents a la Llei 3/1998, de 27 de febrer, i de modificació pel Decret 220/2001, de gestió de les dejeccions ramaderes.
- **Decret 32/2009**, de 24 de febrer, sobre la calorització d'escòries siderúrgiques.
- **Decret 69/2009**, de 28 d'abril, pel qual s'estableixen els criteris i els procediments d'admissió de residus en els dipòsits controlats.
- **Decret 88/2010**, de 29 de juny, pel qual s'aprova el Programa de gestió de residus industrials de Catalunya (PROGREMIC) i es regula el procediment de distribució de la recaptació dels canons sobre la disposició del rebuig dels residus municipals.
- **Decret 87/2010**, de 29 de juny, pel qual s'aprova el Programa de gestió de residus municipals de Catalunya (PROGREMIC) i es regula el procediment de distribució de la recaptació dels canons sobre la disposició del rebuig dels residus municipals.
- **Real Decreto 679/2006**, de 2 de juny, per el que se regula la gestió de los aceites industriales usados. Deroga Orden del 28/2/1989.
- **Real Decreto 110/2015**, de 20 de febrero, sobre residuos de aparatos eléctricos y electrónicos.
- **Real Decreto 1619/2005**, de 30 de diciembre, sobre la gestión de neumáticos fuera de uso.
- **Real Decreto 1378/1999**, de 27-08-1999, por el que se establecen medidas para la eliminación y gestión de los policlorobifenilos, policloroterfenilos y aparatos que los contengan.
- **Real Decret 228/2006**, de 24 de febrero, por el que se modifica el Real Decreto 1378/1999, de 27-08-1999, por el que se establecen medidas para la eliminación y gestión de los policlorobifenilos, policloroterfenilos y aparatos que los contengan.

- **Resolució MAH/5210/2005**, de 26 d'octubre, per la qual es dona publicitat a l'aprovació per part del Consell de Direcció de l'Agència de Residus de Catalunya, en la seva sessió d'11 de juliol de 2005, de la revisió del Programa de gestió de residus de la construcció (2001-2006) per al període 2004-2006.
- **Resolució MAH/2244/2006**, de 6 de juny, per la qual es dona publicitat a l'aprovació de la revisió del Programa de gestió de residus municipals de Catalunya per part del Consell de Direcció de l'Agència de Residus de Catalunya.
- **Decret 366/2011**, de 12-07-2011, pel qual s'aproven els Estatuts de l'Agència de Salut Pública de Catalunya.
- **Ordre 06-09-1988** sobre prescripcions en el tractament i l'eliminació dels olis usats.
- **Ordre 15-02-1996**, sobre valorització d'escòries.
- **Ordre 09-09-1986** de limitació de l'ús dels policlorobifenils i els policloroterfenils.
- **Orden 12-06-2001** que establece las condiciones para la no aplicación a los envases de vidrio de los niveles de concentración de metales pesados establecidos en el artículo 13 de la Ley 11/1997, de 24-04-1997, de envases y residuos de envases.
- **Orden 21-10-1999**, que establece las condiciones para la no aplicación de los niveles de concentración de metales pesados establecidos en el artículo 13 de la Ley 11/1997, de 24-04, de envases y residuos de envases, añas cajas y paletas de plástico reutilizables en cadena cerrada.
- **Orden 18-04-1991**, por la que se establecen normas para reducir la contaminación producida por los residuos de las industrias del dióxido de titanio.
- **Resolución 09-04-2001** por la que se dispone la publicación del Acuerdo de Consejo de Ministros de 06-04-2001, por el que se aprueba el Plan Nacional de Descontaminación y Eliminación de Policlorobifenilos (PCB), Policloroterfenilos (PCT) y Aparatos que los contengan (2001-2010).
- **Resolución 28-04-1995**, por la que se dispone la publicación del acuerdo del Consejo de Ministros de 17-02-1995, por el que se aprueba el Plan Nacional de Residuos Peligrosos.
- **Directiva 2010/75/UE** del Parlamento Europeo y del Consejo, de 24-11-2010, sobre las emisiones industriales (prevención y control integrados de la contaminación).
- **Decisión de Ejecución UE 2016/902** de la Comisión, de 30-05-2016, por la que se establecen las conclusiones sobre las mejoras técnicas disponibles (MTD) para los sistemas comunes de

tratamiento y gestión de aguas y gases residuales en el sector químico conforme a la Directiva 2010/75/UE del Parlamento Europeo y del consejo.

- **Corr. err. Decisión de Ejecución UE 2016/902** de la Comisión, de 30-05-2016, por la que se establecen las conclusiones sobre las mejoras técnicas disponibles (MTD) para los sistemas comunes de tratamiento y gestión de aguas y gases residuales en el sector químico conforme a la Directiva 2010/75/UE del Parlamento Europeo y del consejo.
- **Directiva 2006/11/CE** del Parlament Europeu i del Consell, de 15 de febrer de 2006, relativa a la contaminació causada per determinades substàncies peril·louses abocades en el medi aquàtic de la Comunitat.
- **Real Decreto 1304/2009**, de 31 de julio, por el que se modifica el Real decreto 1481/2001, de 27/12/2001, por el que se regula la eliminación de residuos mediante el depósito en vertedero.
- **Decret 197/2016**, de 23 de febrer, sobre la comunicació prèvia en matèria de residus i sobre els registres generals de persones productores i gestores de residus de Catalunya.
- **Orden PRE/772/2016**, de 19-05-2016, por la que se modifica la operación R1 del anexo IV del Real Decreto 219/2013, de 22-03-2013, sobre restricciones a la utilización de determinadas sustancias peligrosas en aparatos eléctricos y electrónicos. BOE. Nº 123-21-05-2106.
- **Orden AAA/699/2106**, de 09-05-2016, por la que se modifica la operación R1 del anexo II de la Ley 22/2011, de 28-07-2011, de residuos y suelos contaminados.
- **Real Decreto Legislativo 1/2016**, de 16-12-2016, por el que se aprueba el texto refundido de la Ley de prevención y control integrados de la contaminación. BOE. Nº 316-31-12-2016.
- **Decret 399/1996**, de 12 de desembre, pel qual es regula el règim jurídic del fons econòmic previst al Decret Legislatiu 2/1991, de 26 de setembre, pel qual s'aprova la refosa de textos legals vigents en matèria de residus industrials.
- **Llei 9/2011**, del 29 de desembre, de promoció de l'activitat econòmica.
- **Decret 152/2017**, de 17 d'octubre, sobre la classificació, la codificació i les vies de gestió dels residus a Catalunya.
- **Orden APM/1007/2017**, de 10-10-2017, sobre normas generales de valorización de materiales naturales excavados para su utilización en operaciones de relleno y obras distintas a aquellas en las que se generaron. BOE. Nº 254-21-10-2017.
- **Real Decreto 210/2018**, de 06-04-20185, pel qual s'aprova el Programa de prevenció i gestió de residus i recursos de Catalunya (PRECAT20).

- **Real Decret 209/2018**, de 06-04-2018, pel qual s'aprova el Pla territorial sectorial d'infraestructures de gestió de residus municipals de Catalunya (PINFRECAT20) (publicat al BOE Nº92 de 16-04-2018). Deroga el Decret 16/2010.
 - **Real Decreto 1344/2018**, de 02-11-2018, por el que se modifica el Real Decreto 219/2013, de 22-03-2013, sobre restricciones a la utilización de determinadas sustancias peligrosas en aparatos eléctricos y electrónicos.
 - **Real Decret 210/2018**, de 06-04-2018, pel qual s'aprova el Programa de prevenció i gestió de residus i recursos de Catalunya (PRECAT20).
 - **Decret Llei 7/2020**, de mesures urgents en matèria de contractació pública, de salut i gestió de residus sanitaris, de transparència de transport públic i en matèria tributària i econòmica.
 - **Real Decreto 553/2020**, de 02-06-2020, por lo que se regula el traslado de residuos en el interior del territorio del Estado.
 - **Decret Llei 26/2020**, de 23-06-2020, de mesures extraordinàries en matèria sanitària i administrativa.
 - **Real Decreto 731/2020**, de 04-08-2020, por el que se modifica el Real Decreto 1619/2005 de 30-12-2005, sobre la gestión de neumáticos fuera de uso.
 - **Real Decreto 646/2020**, de 07-07-2020, por el que se regula la eliminación de residuos mediante depósito en vertedero.
 - **Orden PCM/810/2020**, de 31-08-2020, por la que se modifican los Anexos III y IV del Real Decreto 219/2013, de 22-03-2013, sobre restricciones a la utilización de determinadas sustancias peligrosas en aparatos eléctricos y electrónicos.
- 1.3.5. Medi ambient**
- **Llei 20/2009**, del 4 de desembre, de prevenció i control ambiental de les activitats (PCAA), (DOGC 11/12/2009), derogada parcialment per la Llei 16/2015.
 - **Llei 16/2015**, del 21 de juliol, de simplificació de l'activitat administrativa de l'Administració de la Generalitat i dels governs locals de Catalunya i d'impuls de l'activitat econòmica (DOGC 24/07/2015).
 - **Decret 60/2015**, de 28 d'abril, sobre les entitats col·laboradores de medi ambient (DOGC 30/04/2015).
 - **Llei 34/2007**, de 15 de novembre de 2007, de calidad del aire y protección de la atmósfera (BOE 16/11/2007).

- **Real Decreto 100/2011**, de 28 de enero 2011, por el que se actualiza el catálogo de actividades potencialmente contaminadoras de la atmósfera y se establecen las disposiciones básicas para su aplicación (BOE 29/01/2011).
- **Ley 27/2006**, de 18 de julio, por la que se regulan los derechos de acceso a la información, de participación pública y de acceso a la justicia en materia de medio ambiente (incorpora las Directivas 2003/4/CE i 2003/35/CE).
- **Ley 21/2013** de 9 de diciembre, de evaluación ambiental. (BOE del 11/12/2013).
- **Ley 62/2003**, de 30 de diciembre, de medidas fiscales, administrativas y del orden social.
- **Real Decreto 102/2011**, de 28 de enero, relativo a la mejora de la calidad del aire.
- **Real Decreto 815/2013**, de 18 de octubre, por el que se regula el suministro de información sobre emisiones y de desarrollo de la Ley 16/2002, de 01-07-2002, de prevención y control integrados de la contaminación.
- **Real Decreto 508/2007**, de 20 de abril, por el que se regula el suministro de información sobre emisiones del Reglamento E-PRTR y de las autorizaciones ambientales integradas.
- **Real Decreto 252/2006**, de 3 de marzo, por el que se revisan los objetivos de reciclado y valoración establecidos en la Ley 11/1997, de 24 de abril, de Envases y Residuos de Envases, y por el que se modifica el Reglamento para su desarrollo y ejecución, aprobado por el Real Decreto 782/1998, de 30 de abril.
- **Real Decreto 315/2006**, de 17 de marzo, por el que se crea el Consejo para la Sostenibilidad, Innovación y Calidad de la Edificación.
- **Real Decreto –Ley 4/2001**, de 16-02-2001, aplicable a la valorización energética de harinas de origen animal procedentes de la transformación de despojos y cadáveres de animales.
- **Decret 396/2006**, de 17 d'octubre, pel qual es regula la intervenció ambiental en el procediment de llicència urbanística per a millora de finques rustiques que s'efectuin amb aportació de terres procedents d'obres de la construcció.
- **Llei 12/2006**, de 27 de juliol, de mesures en matèria de medi ambient i de modificació de les Lleis 3/1988 i 22/2003, relatives a la protecció dels animals, de la Llei 12/1985, d'espais naturals, de la Llei 9/1995, de l'accés motoritzat al medi ambient, i de la Llei 4/2004, relativa al procés d'adequació de les activitats d'incidència ambiental.
- **Decret 308/2011**, de 05-04-2011, pel qual es deroguen diverses disposicions reglamentàries, referides a les matèries de competència del Departament de Territori i Sostenibilitat.



Projecte constructiu de les obres del sistema d'abastament en alta d'aigua potable a La Bisbal d'Empordà
Pla de condicions

- **Decret 143/2003**, de 10 de juny, de modificació del Decret 136/1999, de 18 de maig, pel qual s'aprova el Reglament general de desplegament de la Llei 3/1998, de 27 de febrer, de la intervenció integral de l'Administració ambiental, i se n'adapten els annexos.
- **Decret 136/1999**, de 18 de maig, pel qual s'aprova el Reglament general de desplegament de la llei 3/1998 de la intervenció integral de l'Administració ambiental i s'adapten els seus annexos.
- **Ordre TES/113/2017**, de 8 de juny per la qual es dona publicitat a la relació de taxes vigents que gestiona el Departament de Territori i Sostenibilitat.
- **Directiva 2001/42/CE**, del Parlament Europeu y del Consejo de 27-06-2001, relativa a la evaluación de los efectos de determinados planes y programas en el medio ambiente.
- **Real decreto 9/2005**, del 14-01-2005, por el que se establece la relación de actividades potencialmente contaminantes del suelo y los criterios estándares para la declaración de suelos contaminados.
- **Ordre 06-06-1988** de desenvolupament parcial del Decret 343/1983, de 15-07-1983, sobre normes de protecció del medi ambient d'aplicació a les activitats extractives.
- **Llei 26/2009**, del 23-12-2009, de mesures fiscals, financeres i administratives, que deroga parcialment el Decret Legislatiu 3/2003.
- **Directiva 2008/50/CE** del Parlamento Europeo y del consejo, de 21-05-2008, relativa a la calidad del aire ambiente y a una atmósfera más limpia en europa.
- **Reglamento CE 715/2007** del Parlamento Europeo y del Consejo, de 20-06-2007, sobre la homologación de tipo de los vehículos de motor por lo que se refiere a las emisiones procedentes de turismos y vehículos comerciales ligeros (Euro 5 y Euro 6) y sobre el acceso a la información relativa a la reparación y el mantenimiento de los vehículos.
- **Directiva 2014/80/UE** de la Comisión, de 20-06-2014, que modifica el anexo II de la Directiva 2006/118/CE del Parlamento Europeo y del Consejo, relativa a la protección de las aguas subterráneas contra la contaminación y el deterioro.
- **Resolución de 11 de septiembre de 2003**, de la Secretaría General de Medio Ambiente, por la que se dispone la publicación del Acuerdo de 25-07-2003, que aprueba el Programa Nacional de reducción progresiva de emisiones nacionales de Dioxido de azufre (SO₂), óxidos de nitrógenos (NO_x), compuestos orgánicos volátiles (COV) y amoníaco (NH₃).
- **Real Decreto 367/2010**, de 26-03-2010, de modificación de diversos reglamentos del área de medio ambiente para su adaptación a la Ley 17/2009, de 23-11-2009, sobre el libre acceso a las actividades de servicio y su ejercicio, y a la Ley 25/2009, de 22-12-2009, de modificación de

diversas leyes para su adaptación a la Ley de libre acceso a actividades de servicios y su ejercicio.

- **Llei 22/1983**, de 2 de novembre, de protecció de l'Ambient Atmosfèric.
- **Decret 322/1987**, de 23 de setembre, de desplegament de la Llei 22/1983, de 21-11-1983, de Protecció de l'Ambient Atmosfèric.
- **Llei 7/1989**, de 5 de juny, de modificació parcial de la Llei 22/1983 de Protecció de l'Ambient Atmosfèric.
- **Llei 6/1996**, de 18 de juny, de modificació de la Llei 22/1983, de 21-11-1983, de Protecció de l'Ambient Atmosfèric.
- **Acord GOV/127/2014**, de 23 de setembre, pel qual s'aprova el Pla d'actuació per a la millora de la qualitat de l'aire a les zones de protecció especial de l'ambient atmosfèric.
- **Decret 203/2009**, de 22 de desembre, pel qual es prorroga el Pla d'actuació per a la millora de la qualitat de l'aire als municipis declarats zones de protecció especial de l'ambient atmosfèric, aprovat pel decret 152/2007, de 10-07-2007.
- **Directiva 2009/31/CE** del Parlament Europeu i del Consejo, de 23-04-2009, relativa al almacenamiento geológico de dióxido de carbono y por la que se modifican la Directiva 88/337/CEE del consejo, las Directivas 2000/60/CE, 2001/80/CE, 2004/35/CE, 2006/12/CE, 2008/1/CE y el Reglamento CE 1013/2006 del Parlamento Europeo y del Consejo.
- **Real Decreto 1406/1989**, de 10 de noviembre, por el que se impone limitaciones a la comercialización y uso de ciertas sustancias y preparados peligrosos.
- **Orden 07-12-2001** modificando el Real Decreto 1406/1989 de 10-11 que impone limitaciones a la comercialización y al uso de ciertas sustancias y preparados peligrosos.
- **Real Decreto 1114/2006**, de 29 de septiembre, por el que se modifica el Real Decreto 1406/1989, de 10-11-1989, por el que se imponen limitaciones a la comercialización y al uso de ciertas sustancias y preparados peligrosos.
- **Directiva 92/43/CEE**, de 21 de mayo, relativa a la conservación de los hábitats naturales y la fauna y flora (Directiva Hábitats).
- **Real Decreto 1997/1995**, de 7 de diciembre, por el que se establece medidas para contribuir a garantizar la biodiversidad mediante la conservación de los hábitats naturales y de la fauna y flora silvestres.



Projecte constructiu de les obres del sistema d'abastament en alta d'aigua potable a La Bisbal d'Empordà
Pla de condicions

- **Real Decreto 139/2011**, de 4 de febrero, para el desarrollo del Listado de Especies Silvestres en Régimen de Protección Especial y del Catálogo Español de Especies Amenazadas.
- **Ley 42/2007**, de 13 de diciembre, del Patrimonio Natural y de la Biodiversidad.
- **Ordre 05-11-1984**, sobre protecció de plantes de la flora autòctona amenaçada a Catalunya.
- **Llei 12/1985**, de 13 de juny, d'espais naturals, modificada pel D. Leg. 11/1994, de 26 de juliol, de la Generalitat de Catalunya.
- **Decret 120/1989**, de 17 d'abril, sobre declaració d'arbres monumentals, d'interès comarcal i d'interès local.
- **Decret 328/1992**, de 14 de desembre, del Pla d'espais naturals, de la Generalitat de Catalunya.
- **Decret 64/1995**, de 7 de març, pel qual s'estableixen mesures de prevenció d'incendis forestals.
- **Decret 130/1998**, de 12 de maig, pel qual s'estableixen mesures de prevenció d'incendis forestals en les àrees d'influència de carreteres.
- **Decret 166/1998**, de 8 de juliol, de regulació de l'accés motoritzat al medi natural.
- **Decret 316/2011**, de 12-04-2011, pel qual es deroguen diverses disposicions reglamentàries referides a les matèries de competència del Departament d'Agricultura, Ramaderia, Pesca, Alimentació i Medi Natural.
- **Orden MAM/304/2002**, de 8 de febrero, por la que se publican las operaciones de valorización y eliminación de residuos y la lista europea de residuos.
- **Decret 98/2015**, de 09-06-2015, del Consell per a la Prevenció i la Gestió dels Residus a Catalunya.
- **Ley 26/2007**, de 23-10-2007, de Responsabilidad Medioambiental.
- **Ley 11/1997**, de 24-04-1997 de envases y residuos de envases.
- **Real Decreto 363/1995**, de 10-03-1995, por el que se aprueba el Reglamento sobre notificación de sustancias nuevas y clasificación, envasado y etiquetado de sustancias peligrosas.
- **Real Decreto 952/1997**, por el que se modifica el Reglamento para la ejecución de la Ley 20/1986, de 14-05-1986, Básica de Residuos Tóxicos y Peligrosos, aprobado mediante Real Decreto 833/1988, de 20-07.
- **Real Decreto 1381/2002**, de 20-12-2002, sobre instalaciones portuarias de recepción de desechos generados por los buques y residuos de carga.

DOCUMENT PROJECT	ÒRGAN SECRETARIA	EXPEDIENT 2026/000001/1384
Codi Segur de Verificació: 9c92f669-a31d-4738-8d0b-2370127975db Origen: Administració Identificador document: ES_L01170221_2023_27563567 Data d'impressió: 09/04/2026 13:18:15 Pàgina 55 de 100	SIGNATURES 1.- Oscar Soria García / num:19794, 14/02/2023 11:36 2.- Yolanda Cuenca Bermúdez (TCAT) (DILIG.- Aprobació definitiva mitjançant el Ple de data 28.02.2023 el "Projecte constructiu de les obres del sistema d'abastament en alta d'aigua potable a la Bisbal d'Empordà. Renovació canonada de subministrament dels pous de Castell fins al nucli urbà.), 07/03/2023 23:10	

- **Decret 64/1982**, de 9 de març, pel qual s'aprova la reglamentació parcial del tractament de les deixalleries i residus.
- **Llei 12/2006**, del 27 de juliol, de mesures en matèria de medi ambient i de modificació de les lleis 3/1988 i 22/2003, relatives a la protecció dels animals, de la Llei 12/1985, d'espais naturals, de la Llei 9/1995, de l'accés motoritzat al medi natural, i de la Llei 4/2004, relativa al procés d'adequació de les activitats d'incidència ambiental.
- **Ordre MAH/153/2007**, de 04-05-2007, per la qual s'aprova el procediment de la presentació telemàtica dels informes preliminars de situació d'acord amb l'establert al Reial Decret 9/2005 de 14-01-2005, pel qual s'estableix la relació de les activitats potencialment contaminants del sòl i els criteris estàndards per a la declaració de sòls contaminants.
- **Ordre AAA/1351/2016**, de 29-07-2016, per la que se modifica el annex del Real Decreto 139/2011, de 04-02-2011, para el desarrollo del Listado de Especies Silvestres en Régimen de Protección Especial y del Catálogo Español de Especies Amenazadas.
- **Ordre TES/271/2016**, de 05-10-2016, de declaració d'arbres i arbredes monumentals. DOGC. N°7227.17-10-2016.
- **Directiva UE 2016/2284** del Parlamento Europeo y del Consejo, de 14-12-2016, relativa a la reducció de las emisiones nacionales de determinados contaminantes atmosféricos, por la que se modifica la Directiva 2003/35/CE y se deroga la Directiva 2001/81/CE. DOUE L-344.17-12-2016.
- **Real Decreto 39/2017**, de 27-01-2017, por el que se modifica el Real Decreto 102/2011, de 28-01-2011, relativo a la mejora de la calidad del aire. BOE N° 24.28-01-2017.
- **Llei 7/1989**, de 5 de juny que modifica la Llei 22/1983, de 21 de novembre, de Protecció de l'ambient atmosfèric.
- **Corr. err. Real Decreto 39/2017**, de 27-01-2017, por el que se modifica el Real Decreto 102/2011, de 28-01-2011, relativo a la mejora de la calidad del aire.
- **Real Decreto 265/2021**, de 13 de abril, sobre los vehículos al final de su vida útil y por el que se modifica el Reglamento General de Vehículos, aprobado por el Real Decreto 2822/1998, de 23 de diciembre.
- **Decret 137/2014**, de 07-10-2014, sobre mesures per evitar la introducció i propagació d'organismes nocius especialment perillosos per als vegetals i productes vegetals
- **Sentència 53/2017**, de 11-05-2017. Recurso de Inconstitucionalidad 1410-2014. Interpuesto por el Consejo Ejecutivo de la Generalitat de Cataluña en relación con la Ley 21/2013, de 09-12-



Projecte constructiu de les obres del sistema d'abastament en alta d'aigua potable a La Bisbal d'Empordà
Pla de condicions

- 2013, de evaluación ambiental. Competencias sobre medio ambiente: nulidad de la atribución de carácter básico a diversos preceptos legales que regulan el régimen de resolución de discrepancias y las evaluaciones ambientales estratégicas y de proyectos; interpretación conforme de diferentes preceptos legales sobre las mismas materias y en relación con las consultas de otros Estados en sus procedimientos de evaluación ambiental (STC 13/1998). Votos particulares. BOE N° 142.15-06-2017
- **Llei 16/2017**, de 01-08-2017, del canvi climàtic.
- **Directiva UE 2017/2096 de la Comisión**, de 15 de noviembre de 2017, por la que se modifica el anexo II de la Directiva 2000/53/CE del Parlamento Europeo y del Consejo, relativa a los vehículos al final de su vida útil.
- **Real Decreto 1042/2017**, de 22-12-2017, sobre la limitación de las emisiones a la atmósfera de determinados agentes contaminantes procedentes de las instalaciones de combustión medianas y por el que se actualiza el anexo IV de la Ley 34/2007, de 15-11-2007, de calidad del aire y protección de la atmósfera.
- **Corr. err. Real Decreto 1042/2017**, sobre la limitación de las emisiones a la atmósfera de determinados agentes contaminantes procedentes de las instalaciones de combustión medianas y por el que se actualiza el anexo IV de la Ley 34/2007, de 15-11-2007, de calidad del aire y de protección de la atmósfera.
- **Directiva 2008/98/CE** del Parlamento Europeo y del Consejo, de 19-11-2008, sobre los residuos y por la que se derogan determinadas Directivas.
- **Directiva UE 2018/849**, del Parlamento Europeo y del Consejo, de 30-05-2018, por la que se modifican la Directiva 2000/53/CE relativa a los vehículos al final de su vida útil, la Directiva 2006/66/CE relativa a las pilas y acumuladores y a los residuos de pilas y acumuladores y la Directiva 2012/19/UE sobre residuos de aparatos eléctricos y electrónicos.
- **Directiva UE 2018/851** del Parlamento Europeo y del Consejo, de 30-05-2018, por la que se modifica la Directiva 2008/98/CE sobre residuos.
- **Ley 7/2018**, de 20-07-2018, de modificación de la Ley 42/2007, de 13-12-2007, del Patrimonio Natural y de la Biodiversidad.
- **Real Decreto 656/2017**, de 23 de junio, por la que se aprueba el Reglamento de Almacenamiento de Productos Químicos y sus Instrucciones Técnicas Complementarias MIE APQ 0 a 10.
- **Orden PCI/824/2018**, de 31-07-2018, por la que se modifica el anexo I del Real Decreto 20/2017,

DOCUMENT PROJECT	ÒRGAN SECRETARIA	EXPEDIENT 2026/000001/1384
Codi Segur de Verificació: 9c92f669-a31d-4738-8d0b-2370127975db Origen: Administració Identificador document: ES_L01170221_2023_27563567 Data d'impressió: 09/04/2026 13:18:15 Pàgina 56 de 100	SIGNATURES 1.- Oscar Soria García / num:19794, 14/02/2023 11:36 2.- Yolanda Cuenca Bermúdez (TCAT) (DILIG.- Aprobació definitiva mitjançant el Ple de data 28.02.2023 el "Projecte constructiu de les obres del sistema d'abastament en alta d'aigua potable a la Bisbal d'Empordà. Renovació canonada de subministrament dels pous de Castell fins al nucli urbà.), 07/03/2023 23:10	

- de 20-01-2017, sobre los vehículos al final de su vida útil.
- **Acord GOV/103/2018**, de 16-10-2018, pel qual es crea la Comissió per a l'estudi dels efectes de la qualitat de l'aire i les immissions acústiques i electromagnètiques sobre la salut i el medi ambient a Catalunya.
- **Decret 248/2018**, de 20-11-2018, de la Comissió del Fons per a la Protecció de l'Ambient Atmosfèric.
- **Orden PCU/1319/2018**, de 07-12-2018, per la que se modifica el Annexo II del Real Decreto 1513/2005, de 16/12/2005, per el que se desarrolla la Ley 37/2003, de 17-11-2003, del ruido, en lo referente a la evaluación del ruido ambiental.
- **Corr. Err. Orden PCU/131/2018**, de 07-12-2018, por la que se modifica el anexo II del Real Decreto 1513/2005, de 16-12-2005, por el que se desarrolla la Ley 37/2003, de 17-11-2003, de ruido, en lo referente a la evaluación del ruido natural.
- **Reglamento UE 2018/1999** del Parlamento Europeo y del Consejo, de 11-12-2018, sobre la gobernanza de la Unión de la Energía y de la Acción por el Clima, y por el que se modifican los Reglamentos CE 663/2009 y CE 715/2009 del Parlamento Europeo y del Consejo, las Directivas 94/22/CE, 98/70/CE, 2009/31/CE, 2009/73/CE, 2010/31/UE, 2012/27/UE y 2013/30/UE del Parlamento Europeo y del Consejo y las Directivas 2009/119/CE y UE 2015/652 del Consejo, y se deroga el Reglamento UE 525/2013 del Parlamento Europeo y del Consejo.
- **Resolución TES/2728/2019**, de 22-10-2019, per la qual es declara zona d'especial protecció de la qualitat acústica (ZEPOA) el Parc Nacional d'Aiguestortes i Estany de Sant Maurici i la seva zona perifèrica.
- **Corr. Err. Directiva UE 2018/851** del Parlamento Europeo y del Consejo, de 30-05-2018, por la que se modifica la Directiva 2008/98/CE sobre los residuos.
- **Resolución 10-01-2020**, de la Dirección General de Biodiversidad y Calidad Ambiental por la que se publica el Programa Nacional de Control de la Contaminación Atmosférica.
- **Llei 9/2019**, del 23/12/2019, de modificació de la Llei 16/2017, del canvi climàtic, pel que fa a l'impost sobre les emissions de diòxid de carboni dels vehicles de tracció mecànica.
- **Decret Llei 16/2019**, de mesures urgents per a l'emergència climàtica i l'impuls a les energies renovables.
- **Resolució 687/XII** del Parlament de Catalunya, de validació del Decret Llei 16/2019, del 26-11-2019, de mesures urgents per a l'emergència climàtica i l'impuls a les energies renovables.
- **Directiva Delegada UE 2020/363** de la Comisión de 17-12-2019, por la que se modifica el anexo



Projecte constructiu de les obres del sistema d'abastament en alta d'aigua potable a La Bisbal d'Empordà
Plec de condicions

- II de la Directiva 2000/53/CE del Parlamento Europeo y del Consejo, relativa a los vehículos al final de su vida útil, por lo que respecta a determinadas extensiones a la utilización de plomo y compuestos de plomo en Componentes.
- Actualització dels criteris de substanciabilitat de les modificacions de les activitats de la llei 20/2009, del 04-12-2009, de prevenció i control ambiental d'activitats.
- **Real Decreto 265/2021**, de 13 de abril, sobre los vehículos al final de su vida útil y por el que se modifica el Reglamento General de Vehículos, aprobado por el Real Decreto 2822/1998, de 23 de diciembre.

1.3.6. Prevenció de riscos laborals

DISPOSICIONS BASIQUES

- **Ley 38/1999** de 5 de noviembre, de Ordenación de la Edificación, (LOE) (BOE 06/11/99),modificación: Ley 53/2002, (BOE 31/12/02). Modificada pels Pressupostos generals de l'estat per a l'any 2003. art. 105.
- **Ley 32/2006**, de 18 octubre, reguladora de la subcontratación en el Sector de la Construcción (BOE 19/10/2006).
- **Real Decreto 1109/2007**, de 24 de agosto, por el que se desarrolla la ley 32/2006, de 18 octubre, reguladora de la subcontratación en el Sector de la Construcción.
- **Real Decreto 337/2010** de 19 de marzo, por el que se modifica el Real Decreto 39/1997, de 17 de enero, por el que se aprueba el Reglamento de los servicios de prevención; el Real Decreto 1109/2007 de 24 de Agosto, por el que se desarrolla la Ley 32/2006, de 18 octubre, reguladora de la subcontratación en el Sector de la Construcción.
- **Ley 31/1995**, de 08-11-1995, de Prevención de Riesgos Laborales (BOE 10/11/1995).
- **Real Decreto 171/2004**, 30 de enero, por el que se desarrolla el artículo 24 de la Ley 31/1995, 08-11-1995, de Prevención de Riesgos Laborales, en materia de coordinación de actividades empresariales (BOE 31/01/2004).
- **Ley 54/2003** de 12 de septiembre, de reforma del marco normativo de la prevención de riesgos laborales (BOE 13/12/2003).
- **Real Decreto 486/1997** de 14 de abril por el que se establecen las disposiciones mínimas de seguridad y salud en los lugares de trabajo (BOE 23/04/1997).
- **Real Decreto 1627/1997**, de 24-10, por el que se establecen las disposiciones mínimas de seguridad y de salud en las obras de construcción (BOE 25/10/1997).

- **Real decret 604/2006**, de 19 de maig, pel qual es modifiquen el Real decret 39/1997, pel qual s'aprova el Reglament dels serveis de prevenció, i el Real decret 1627/1997, pel qual s'estableixen les disposicions mínimes de seguretat i salut en les obres de construcció.
- **Ordre TIN/2504/2010**, de 20 de setembre, que desenvolupa el Reglament dels Serveis de Prevenció respecte a l'acreditació de serveis de prevenció, la memòria d'activitats preventives i l'autorització per auditar el sistema preventiu de les empreses.
- **Ordre TIN/1071/2010**, de 27 d'abril, sobre els requisits i dades que han de reunir les comunicacions d'obertura o de represa d'activitats en els centres de treball.
- **Decret 171/2010**, de 16 de novembre, del registre de delegats i delegades de prevenció
- **Decret 10/2009**, de 27 de gener, de creació del Registre d'empreses sancionades per infraccions molt greus en matèria de prevenció de riscos laborals i del procediment per a la seva publicació.
- **Real Decreto 216/1999**, de 05-02, sobre disposiciones mínimas de Seguridad y salud en el Trabajo en el ámbito de las empresas de Trabajo temporal
- **Real Decreto 1439/2010**, de 05-11-2010, por el que se modifica el Reglamento sobre protección sanitaria contra radiaciones ionizantes, aprobado por el Real Decreto 783/2001, de 06-07-2001.
- **Real Decreto 783/2001**, de 06-07-2001 aprueba el Reglamento sobre protección sanitaria contra radiaciones ionizantes.
- **Decret 102/2008**, de 06/05/2008, de creació del Registre d'Empreses Acreditades de Catalunya per intervenir en el procés de contractació en el sector de la construcció.
- **Real Decreto 614/2001** de 08-06 sobre disposiciones mínimas para la protección de la salud y Seguridad de los trabajadores frente al riesgo eléctrico.
- **Ordre ESS/2259/2015**, de 22-10-2015, por la que se modifica la Orden TIN/2504/2010, de 20-09-2010, por la que se aprueba el Reglamento de los Servicios de Prevención, en lo referido a la acreditación de entidades Especialidades como Servicios de prevención, memoria de actividades preventivas y autorización para realizar la actividad de auditoría del sistema de prevención de las empresas.
- **Directiva EU 2019/130** del Parlamento Europeo y del Consejo, de 16-01-2019, por la que se modifica la Directiva 2004/37/CE relativa a la protección de los trabajadores contra los riesgos relacionados con la exposición a agentes carcinógenos o mutágenos durante el trabajo.
- **Orden Circular 12/2003**, de 15 de septiembre de 2003, sobre medidas de prevención extraordinaria en obras con afectación a líneas ferroviarias.



Projecte constructiu de les obres del sistema d'abastament en alta d'aigua potable a La Bisbal d'Empordà
Pla de condicions

- **Resolución 23-04-2019**, de la Dirección General de Trabajo, por la que se registre y publica el Acta por la que se modifica el Convenio colectivo general del sector de la construcción.
 - **Declaración 2020/C212/03** de la Comisión tras la presentación de la Directiva UE 2020/739 de la Comisión al Parlamento Europeo y al Consejo en lo que respecta a la prevención y la protección de la salud y la seguridad de los trabajadores expuestos o que puedan estar expuestos al SARS-CoV-2.
 - **Directiva UE 2020/739** de la comisión de 03-06-2020 por la que se modifica el anexo III de la Directiva 2000/54/CE del Parlamento Europeo y del Consejo en lo que respecta a la inclusión del SARS-CoV-2 en la lista de agentes biológicos que son patógenos humanos conocidos, así como la Directiva UE 2019/1833 de la Comisión.
 - **Resolució SLT/2107/2020**, de 28-08-2020, per la qual s'adopten mesures especials en matèria de salut pública per a la contenció del brot epidèmic de la pandèmia de COVID-19 a territori de Catalunya.
- ORGANISMES
- **Real Decreto 39/1997** de 17 de enero, por el que se aprueba el Reglamento de los servicios de prevención (BOE 31/01/1997).
- SENYALITZACIÓ
- **Real Decreto 485/1997** de 14-04 sobre disposiciones mínimas en materia de señalización de seguridad y salud en el trabajo (BOE 23/04/1997).
- MANIPULACIÓ MANUAL DE CÀRREGUES
- **Real Decreto 487/1997** de 14 de abril sobre disposiciones mínimas de seguridad y de salud relativas a la manipulación manual de cargas que entrañe riesgos, en particular dorsolumbares para los trabajadores (BOE 23/04/1997).
- PANTALLS DE VISUALITZACIÓ DE DADES
- **Real Decreto 488/1997** de 14 abril sobre disposiciones mínimas de seguridad y de salud relativas al trabajo con equipos que incluyen pantallas de visualización (BOE 23/04/1997).
- EQUIPS I ROBA DE PROTECCIÓ PERSONAL
- **Real Decreto 773/1997** de 30 de mayo, sobre disposiciones mínimas de seguridad y salud relativas a la utilización por los trabajadores de equipos de protección individual (EPIs) (BOE 12/06/1997).

DOCUMENT PROJECT	ÒRGAN SECRETARIA	EXPEDIENT 2026/000001/1384
Codi Segur de Verificació: 9c92f669-a31d-4738-8d0b-2370127975db Origen: Administració Identificador document: ES_L01170221_2023_27563567 Data d'impressió: 09/04/2026 13:18:15 Pàgina 58 de 100	SIGNATURES 1.- Oscar Soria García / num:19794, 14/02/2023 11:36 2.- Yolanda Cuenca Bermúdez (TCAT) (DILIG.- Aprobació definitiva mitjançant el Ple de data 28.02.2023 el "Projecte constructiu de les obres del sistema d'abastament en alta d'aigua potable a la Bisbal d'Empordà. Renovació canonada de subministrament dels pous de Castell fins al nucli urbà.), 07/03/2023 23:10	

- **Real Decreto 1215/1997** de 18 de julio, por el que se establecen las disposiciones mínimas de seguridad y salud para la utilización por los trabajadores de los equipos de trabajo (BOE 7/08/1997).
- **Real Decreto 2177/2004** de 12 de noviembre, por el que se modifica el Real Decreto 1215/1997 de 18 de julio, por el que se establecen las disposiciones mínimas de seguridad y salud para la utilización por los trabajadores de los equipos de trabajo en materia de trabajos temporales en altura
- **Real Decreto 374/2001**, de 06-04 sobre la protección de la salud y Seguridad de los trabajadores contra los riesgos relacionados con los agentes químicos durante el Trabajo.
- **Directiva UE 2019/1832** de la Comisión de 24-10-2019, por la que se modifica los anexos I, II y III de la Directiva 89/656/CEE del Consejo en lo que respecta a las adaptaciones de carácter estrictamente técnico.
- **Ley 2/2021**, de 29 de marzo, de medidas urgentes de prevención, contención y coordinación para hacer frente a la crisis sanitaria ocasionada por el COVID-19.
- **Corr. Err. Directiva UE 2019/1832** de la comisión, de 24-10-2019, por la que se modifican los anexos I, II y III de la Directiva 89/656/CEE del Consejo en lo que respecta a las adaptaciones de carácter estrictamente técnico.
- **Resolución 28-09-2020** de la Secretaría General de Industria y de la Pequeña y Mediana Empresa, referente a los equipos de protección individual en el contexto de la crisis sanitaria ocasionada por el COVID-19.

SOROLLS I VIBRACIONS

- **Real Decreto 286/2006**, de 10 de marzo, sobre la protección de la salud y la seguridad de los trabajadores contra los riesgos relacionados con la exposición al ruido (BOE 11/03/2006).
- **Real Decreto 1311/2005**, de 04-11-2005, sobre la protección de la salud y la seguridad de los trabajadores frente a los riesgos derivados o que puedan derivarse de la exposición a vibraciones mecánicas.
- **Real Decreto 330/2009**, de 13 de marzo, por el que se modifica el Real Decreto 1311/2005, de 4 de noviembre, sobre la protección de la salud y la Seguridad de los trabajadores frente a los riesgos derivados o que puedan derivarse de la exposición a vibraciones mecánicas. (BOE 73 de 26/03/2009).

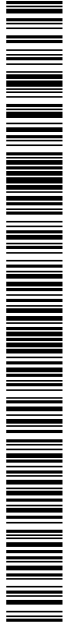

Projecte constructiu de les obres del sistema d'abastament en alta d'aigua potable a La Bisbal d'Empordà
Plec de condicions

FORMACIÓ

- **Decret 277/1998**, de 21 d'octubre, sobre l'acreditació i l'expedició dels certificats als professionals per al desenvolupament de funcions en matèria de prevenció de riscos laborals i la creació del Registre de certificacions de formació.
- **Decret 365/2004**, de 24 d'agost, pel qual s'estableix el currículum del cicle formatiu de grau superior de prevenció de riscos professionals.

SERVEIS DE PREVENCIÓ

- **Decret 277/1997**, de 17 d'octubre, sobre l'acreditació, autorització i creació del registre de serveis de prevenció allens i d'entitats o de persones autoritzades per realitzar auditories, i d'empreses exemples.

MÚTUES

- **Resolució TSF/3146/2019**, de 20-11-2019, per la qual es determinen les activitats preventives que han de desenvolupar les mútues col·laboradores amb la Seguretat Social a Catalunya durant l'any 2020

Quantes altres disposicions, normes i reglaments que, pel seu caràcter general i contingut, afectin a les Obres i hagin entrat en vigor en el moment de l'adjudicació d'aquestes.

Aquests Plecs de Condicions i Normes seran d'aplicació en tots aquells casos en que no es contradigui el que està disposat expressament al Present Plec de Prescripcions Tècniques. En cas de contradicció entre Plec i Norma, queda a judici del Director d'Obra decidir les prescripcions a complir.

DOCUMENT PROJECT	ÒRGAN SECRETARIA	EXPEDIENT 2026/000001/1384
Codi Segur de Verificació: 9c92f669-a31d-4738-8d0b-2370127975db Origen: Administració Identificador document: ES_L01170221_2023_27563567 Data d'impressió: 09/04/2026 13:18:15 Pàgina 59 de 100	SIGNATURES 1.- Oscar Soria García / num:19794, 14/02/2023 11:36 2.- Yolanda Cuenca Bermúdez (TCAT) (DILIG.- Aprovació definitiva mitjançant el Ple de data 28.02.2023 el "Projecte constructiu de les obres del sistema d'abastament en alta d'aigua potable a la Bisbal d'Empordà. Renovació canonada de subministrament dels pous de Castell fins al nucli urbà.), 07/03/2023 23:10	

2. PLEC DE CONDICIONS TÈCNiques GENERALS

2.1. Règim jurídic

El Contracte corresponent al present Projecte es regirà per la Llei i l'Reglament de Contractes de l'Estat i per les prescripcions dels Plecs de Clàusules Administratives Particulars i Generals.

El Contractista està obligat a complir totes les disposicions que s'estableixin en el Plec de Clàusules Administratives Generals pel que es refereix a les disposicions legals en matèria laboral, seguretat social, seguretat i salut en el treball, propietat industrial i comercial, protecció a la indústria nacional, etc., que estiguin vigents durant el període d'execució de les obres. També està obligat a complir, sola la seva responsabilitat, totes les disposicions de caràcter social contingudes en el Reglament General de Treball en la indústria de la Construcció i aplicables en torn del règim local del treball, o que posteriorment es dictin, i la Llei de Protecció a la Indústria Nacional i el Reglament que la desenvolupa, així com les restants que siguin aplicables o que puguin dictar-se.

El Contractista renuncia al fur del seu domicili social en totes les qüestions que sorgeixin amb motiu de les obres.

2.2. Coneixement dels documents contractuals

El desconeixement del Contracte en qualsevol dels seus termes, dels documents annexos que formen el mateix, de les Instruccions, Plecs o Normes de tota classe promulgats per l'Administració que puguin tenir aplicació a l'execució del pactat, i especialment dels enumerats en el Capítol I del Plec, no eximirà al Contractista de l'obligació del seu compliment.

El Contractista haurà de revisar, immediatament després d'haver-los rebut, tots els plànols que li hagin estat facilitats i informar, en el termini màxim de trenta (30) dies, per escrit al Director d'Obra, sobre qualsevol error o omissió que aprecia en ells. En el cas que no trobi cap contradicció haurà d'establir-ho, en el mateix termini i de la mateixa forma.

2.3. Classificació del Contractista

La classificació del Contractista s'indica a la Memòria del Projecte.

2.4. Representació de l'administració

L'Administració designarà un tècnic competent com a Director d'Obra, que serà responsable de la comprovació i vigilància de la correcta realització de l'obra contractada.

El Director d'Obra resoldrà qualsevol qüestió que sorgeixi referent a la qualitat dels materials emprats de les diferents unitats d'obra contractades, interpretació de Plànols i especificacions i, en general, tots els

problemes que es plantegin durant l'execució dels treballs encomanats, sempre que estiguin dins de les atribucions que li concedeixi la Legislació vigent sobre el particular.

2.5. Representació personal i oficina d'obra del Contractista

El Contractista haurà de designar un representant, anomenat Delegat del Contractista en el Plec, amb plens poders per responsabilitzar-se directament de l'execució de les obres. És condició "sine qua non" que aquest Delegat sigui titulat superior o mig, especialista en construcció d'obres civils. D'ell dependrà l'equip d'obra mínim exigit d'acord amb el plec de llicitació de les obres (cap d'obra, topògraf, etc). Les seves experiències professionals hauran d'ésser acceptades per l'Administració.

El Delegat del Contractista haurà de residir en un punt proper a l'obra i no podrà absentar-se més de sis (6) dies hàbils al mes amb un màxim de quinze (15) dies al trimestre, a més a més sempre ho hindrà que posar en coneixement de l'Administració. Haurà d'estar assabentat del projecte per poder actuar davant l'Administració com a Delegat del Contractista.

El Cap d'Obra haurà de tenir autoritat suficient i experiència provada per executar les obres que dicti la Direcció de l'Obra, relatives al compliment de Contracte.

Excepte per a aquells casos en els que el Reglament General de Contractació o el Plec de Clàusules Administratives Generals estableixin els terminis precisos, el Delegat està obligat a prendre la decisió que estimi pertinent, quan sigui requerit per l'Administració, en un termini màxim de tres (3) dies, incloent-hi el temps emprat en realitzar totes les consultes que precisi.

El Contractista entregará a la Direcció d'Obra, per a la seva aprovació si procedeix i amb la periodicitat que aquest determina, la relació de tot el personal que hagi de treballar en les obres. Qualsevol persona emprada pel Contractista que, a judici del Director d'Obra, observi mala conducta, sigui negligent o incompetent en les seves labors haurà d'ésser separada de l'obra, havent-se de substituir el més ràpid possible i mal en un termini superior a deu (10) dies.

El Contractista haurà d'instalar, abans del començament de les obres i mantenir-la mentre durin, una oficina d'obra en el lloc que considera més apropiat, prèvia conformitat del Director d'Obra. El Contractista haurà de conservar en ella, necessàriament, almenys una còpia autoritzada dels documents contractuals del Projecte i Llibre d'Ordres. L'Administració li subministrarà una còpia dels esmentats documents abans de la data en que tingui lloc la comprovació del replanteig. El Contractista no podrà procedir al canvi o trasllat de l'oficina d'obra sense autorització del Director d'Obra.

2.6. Comunicacions amb l'administració

El Llibre d'Ordres s'obrirà en la data de comprovació de replanteig i es tancarà en la recepció definitiva.

Durant aquest període de temps estarà a disposició de la Direcció de l'Obra que, quan sigui procedent, anotarà en ell les ordres, instruccions i comunicacions que estimi oportunes, autoritzant-les amb la seva signatura.

El Contractista estarà també obligat a transcriure en l'esmentat Llibre totes les ordres o instruccions que rebí per escrit del Director d'Obra i a signar, als efectes procedents, l'oportú acús de rebut, sense perjudici de la necessitat d'una posterior autorització de tals transcripcions per aquell, amb la seva signatura, en el Llibre indicat.

Efectuada la recepció definitiva, el Llibre d'Ordres passarà a poder de l'Administració, si bé podrà ser consultat en tot moment pel Contractista.

2.7. Permisos i llicències

El Contractista haurà d'obtenir, al seu càrrec, tots els permisos o llicències necessàries per a l'execució de les Obres, exceptuant els corresponents a l'expropiació de les zones definides en el Projecte.

2.8. Iniciació i avanç de les obres

El Contractista iniciarà les Obres tan aviat com rebí l'ordre de la Direcció d'Obra, i començarà els treballs en els punts que s'assenyalin. La seva realització s'efectuarà de manera que pugui garantir-se el seu acabament, d'acord amb el Projecte que va servir de base al Contracte, en els terminis programats.

2.9. Replanteig de les obres

El replanteig és una comprovació general del projecte i s'efectuarà d'acord amb el disposat al reglament General de Contractació i al Plec de Clàusules Administratives Generals.

La Direcció d'Obra serà responsable de verificar els replanteigs necessaris per a la seva execució i subministrarà al Contractista tota la informació que es precisi perquè les Obres puguin ser realitzades.

Totes les despeses del replanteig i la seva comprovació, així com les que s'ocasionin en verificar els replantejaments parcials, seran a compte del Contractista

Es realitzarà deixant sobre el terreny senyals de permanència garantida. Durant la construcció es fixarà, en relació amb els la situació en planta i alçat de qualsevol element o part de les Obres.

A l'Acta que s'ha d' aixecar del mateix, el Contractista farà constar expressament que s'ha comprovat a plena satisfacció seva, la completa correspondència, en planta i cotes relatives, entre la situació dels senyals fixos, tant de planimetria com d'al·lometria, que s'han constituït en el terreny i els nomòlegs indicats en els plànols i que aquests senyals són suficients per poder determinar perfectament, en planta

i alçat, qualsevol part de l'obra projectada Si no fossin suficients per poder determinar perfectament alguna part d'obra, o haguessin desaparegut des de la redacció del Projecte, es reconstruiran els que es necessitin per tal que es pugui donar aprovació a l'Acta.

El Director de l'Obra podrà executar per si mateix o delegant en altre, tants replanteigs parcials com cregui convenient perquè les Obres es realitzin d'acord al Projecte i a les modificacions d'aquest aprovades.

Les operacions de replanteig es faran en presència del Director de l'Obra i el Contractista o persona en qui delegui.

2.10. Termini d'execució

El termini d'execució començarà a contar des de la data de la firma de l'Acta de Replanteig.

Excepte si es modifica en el Plec de Clàusules Administratives Particulars, el termini d'execució de les obres serà l'indicat a la Memòria i aquests estaran complats des del moment que fixa el Reglament General de Contractació.

Dins dels quinze (15) dies següents a la data en que se li notifiqui l'autorització per iniciar les obres, el Contractista haurà de presentar al Director d'Obra un programa de treball ajustat a les dates contractuales, i en el que s'especificaran els terminis parcials i data d'acabament de les diferents obres.

L'incompliment del termini d'execució dels terminis parcials del programa per causes imputades al Contractista, podria donar lloc a l'aplicació de sancions conforme al previst per l'esmentat Reglament.

2.11. Programa de treball

Abans del començament de les Obres, el Contractista sotmetrà a l'aprovació de l'Administració un programa de treball, amb especificacions dels terminis parcials i data d'acabament de les diferents unitats d'obra, compatible amb el termini total d'execució. Aquest pla, una vegada aprovat, s'incorporarà a aquest Plec i adquirirà, per tant, caràcter contractual.

El Contractista presentarà, tanmateix, una relació completa dels serveis, equips i maquinària que es compromet a utilitzar en cada una de les etapes del Pla. Els mitjans proposats quedaran adscrits a l'Obra sense que, en cap cas, el Contractista pugui retirar-los sense autorització de l'Administració.

Encara que l'Administració hagi aprovat el programa de treball, el Contractista haurà de posar en coneixement del Director d'Obra la finalització dels treballs per a inspecció i aprovació, així com l'inici d'altres per a la seva aprovació.

L'acceptació del Pla i de la relació de mitjans auxiliars proposats no implicarà exempció alguna de responsabilitat pel Contractista en cas d'incompliment dels terminis parcials o totals convinguts.

2.12. Despeses de caràcter general a càrrec del Contractista

Queden a càrrec del Contractista les despeses que origini el replanteig general de les Obres o la seva comprovació, i els replanteigs parcials d'aquestes, així com el dret d'inspecció que legalment estigui autoritzat al personal facultatiu, els de construcció, remoguda i retirada de tota classe de construccions auxiliars; els de lloguer o adquisició de terrenys per a dipòsits de maquinària i materials; els de protecció d'amuntegaments o de les propietes Obres contra tot deteriorament, mal o incendi, acomplint els requisits vigents per a l'emmagatzematge d'explosius i carburants; els de neteja i evacuació de deixalles i escombraries; els de construcció i conservació durant el termini de la seva utilització de petites rampes provisionals d'accés a trams parcials o totalment acabats; els de conservació durant el mateix termini de tota classe de desviaments que no es facin aprofitant carreteres existents; els de conservació de desguassos; els de subministrament, col·locació i conservació de senyals de trànsit i altres recursos necessaris per proporcionar seguretat dins de les Obres; els de remoguda de les instal·lacions, eines materials i neteja general de l'Obra a l'acabament dels muntatges, conservació i retirada d'instal·lacions pel subministrament d'aigua i energia elèctrica necessària per a les Obres, així com l'adquisició de les esmentades algues i energia; de les instal·lacions provisionals per la correcta atenció, ordre i acompliment de la reglamentació sobre higiene i seguretat en el treball; els de retirada de materials refusats i correcció de les deficiències observades i posades de manifest pels corresponents assaigs i proves.

En els casos de resolució de Contracte qualsevulla que sigui la causa que la motivi, estaran a càrrec del Contractista les despeses originades per liquidació, així com les de retirada dels mitjans auxiliars emprats o no en l'execució de les Obres.

2.13. Responsabilitat del Contractista durant l'execució d'obres

Els serveis públics o privats que resultin afectats durant l'execució de les obres hauran d'ésser reparats a càrrec del Contractista, de manera immediata. Les persones que resultin perjudicades hauran d'ésser compensades adequadament, a càrrec del Contractista.

Les propietats públiques o privades que resultin afectades hauran d'ésser reparades a càrrec del Contractista, restablint les primitives condicions o compensant els danys i perjudicis causats de qualsevol altre manera acceptable.

De la mateixa manera, el Contractista serà responsable de tots els objectes que es trobin o descobreixin durant l'execució de les Obres, havent de donar notícia immediata de les troballes a la Direcció de l'Obra i col·locar-los sota custòdia.

Especialment adoptarà les mesures necessàries per tal d'evitar la contaminació de rius, llacs i dipòsits d'aigua per efecte dels combustibles, olis, lligants o qualsevol altre material que pugui ésser perjudicial, durant l'execució de les Obres.

Projecte constructiu de les obres del sistema d'abastament en alta d'aigua potable a La Bisbal d'Empordà
Plec de condicions

El Contractista podrà utilitzar en les obres de contracte, la pedra, grava, sorres o el material seleccionat que trobi en les excavacions, materials que s'anoraran d'acord amb els preus que per a ells s'hagin establert en el Contracte. En qualsevol cas, el Contractista haurà de proveir els materials necessaris per executar aquelles parts de l'Obra, la realització de les quals s'hagi previst executar amb materials utilitzats en altres unitats.

Seràn a compte del Contractista les indemnitzacions per perjudicis ocasionats a tercers com a conseqüència d'accidents de tràfic derivats del moviment de la maquinària de l'obra.

El Contractista resta obligat a adoptar les mesures d'ordre i seguretat necessàries per a la bona i segura marxa dels treballs.

En tot cas, el Contractista serà únicament i exclusivament el responsable, durant l'execució de les obres, de tots els accidents o perjudicis que pugui tenir el seu personal, o que pugui causar-los a alguna altra persona o entitat. En conseqüència, el Contractista assumirà totes les responsabilitats annexes al compliment de la Llei sobre accidents de treball, i disposicions posteriors. Serà d'obligació pel constructor, la contractació de l'Asseguradora contra el risc per incapacitat permanent o mort dels seus treballadors.

2.14. Execució i control de les obres

Les obres s'executaran d'acord amb les dimensions i instruccions dels planols, les prescripcions contingudes en el Plec i les ordres de la Direcció d'Obra el qual resoldrà les qüestions que es plantegin referents a la interpretació o a la falta de definició.

El Director d'Obra subministrarà al Contractista tota la informació que calgui per tal que les obres es puguin realitzar.

Les unitats d'obra no incloses explícitament en aquest Plec per dificultat de determinació, improbable utilització o per canvis en l'execució de les Obres, es realitzaran d'acord amb el costum, regles de bona construcció i les indicacions de la Direcció de l'Obra.

2.15. Accés a les obres

Excepte prescripció específica en algun document contractual, seran a compte i risc del Contractista, totes les vies de comunicació i les instal·lacions auxiliars per transport, tals com carreteres, camins, sendes, passarel·les, muntacàrregues per al accés de persones, transports de materials a l'obra, etc.

Aquestes vies de comunicació i instal·lacions auxiliars seran gestionades, projectades, construïdes, conservades, mantingudes i operades, així com demoldes, desmuntades, retrades, abandonades o lliurades per usos posteriors per compte i risc del Contractista.

El Contractista haurà d'obtenir de l'autoritat competent les oportunes autoritzacions i permisos per a la utilització de les vies i instal·lacions, tant de caràcter públic com privat.

2.16. Subcontractes

Cap part de les Obres podrà ser subcontractada sense consentiment previ de la Direcció d'Obra de les mateixes.

Les sol·licituds per cedir qualsevol part del contracte hauran de formular-se per escrit i acompanyar-se amb un testimoni que acrediti que l'organització que s'ha d'encarregar dels treballs que han de ser objecte de subcontracte està particularment capacitada i equipada per a la seva execució. L'acceptació del subcontracte no eximirà al Contractista de la seva responsabilitat contractual.

A més de les prescripcions que estableix el Reglament General de Contractació, es llinaran en compte les següents especificacions:

- El Contractista no subcontractarà cap part del contracte sense permís escrit de l'Administració.
- Les sol·licituds per cedir qualsevol part del Contracte s'hauran de formular per escrit. La Direcció d'Obra podrà demanar qualsevol informació addicional abans de decidir si procedeix concedir la subcontractació.
- El Contractista no podrà conferir en els subcontractes cap dret o concessió que ell no tingui adjudicat a través del Contracte.

2.17. Mà d'obra

La mà d'obra necessària per a l'ús dels materials serà la corrent a les pràctiques de bona construcció i muntatge. A tal efecte, la Direcció d'Obra podrà disposar en cada cas, la manera com han de preparar-se els materials i l'obra, per a que es trobin disponibles per a la seva utilització, en harmonia amb la utilització que en cada cas, al seu judici, hagin de presentar.

2.18. Maquinària i mitjans auxiliars

El Contractista està obligat, sola la seva responsabilitat a proveir-se i disposar en obra de totes les màquines, útils i mitjans auxiliars necessaris per a l'execució de les obres, en les condicions de qualitat, potència, capacitat de producció i en quantitat suficient per a complir totes les condicions del contracte, així com a manejar-los, mantenir-los, conservar-los i utilitzar-los adequada i correctament.

La maquinària i els mitjans auxiliars que s'hagin d'utilitzar per a l'execució de les obres, hauran d'estar disponibles a peu d'obra amb suficient antelació al començament del treball corresponent, per que puguin ser examinats i autoritzats, en el seu cas, pel Director d'Obra.

L'equip quedarà adscrit a l'obra en tant eslliguin en execució les unitats en que s'ha d'utilitzar, no es podrà retirar sense consentiment exprés de la Direcció l'Obra i havent estat reemplaçats els elements

avariats o inutilitzats sempre que la reparació exigeixi terminis que aquell estimi han d'alterar el programa de treball.

Si durant l'execució de les obres el Director d'Obra observés que, per canvi de les condicions de treball o per qualsevol altre motiu, els equips autoritzats no fossin idonis al fi proposat i al compliment del programa de treball, hauran de ser substituïts, o incrementats en nombre, per altres que ho siguin.

El Contractista no podrà reclamar si, en el curs dels treballs i per al compliment del contracte, es veïés obligat a augmentar la importància de la maquinària, dels equips o de les plantes i dels medis auxiliars, en qualitat, potència, capacitat de producció o en nombre, o a modificar-lo respecte de les seves previsions.

Totes les despeses que s'originin pel compliment d'aquest article, es consideren incloses en els preus de les unitats corresponents i, en conseqüència, no seran abonades separatament, malgrat expressa indicació en contrari que figuri en algun document contractual.

2.19. Materials

2.19.1. Condicions generals

Tots els materials que s'utilitzin a les obres hauran d'acomplir les condicions que s'estableixen en aquest Plec i ser aprovats per la Direcció d'Obra.

També hauran de ser examinats i assajats abans de la seva acceptació. L'acceptació, en qualsevol moment, d'un material no serà obstacle per a que sigui rebutjat en el futur si es troben defectes de qualitat o uniformitat. Qualsevol treball que es realitzi amb materials no assajats o no aprovats per la Direcció d'Obra, podrà ser considerat com defectuós.

Serà obligació del Contractista avisar a la Direcció d'Obra de les procedències dels materials que vagin a ser utilitzats, amb anticipació suficient del moment de fer-los servir, per a que puguin executar-se els assaigs oportuns.

Tot material que no compleixi les especificacions o hagi estat rebutjat, serà retirat de l'Obra immediatament, excepte si té autorització del Director d'Obra.

En el cas de que algun material o característica no haguessin estat suficientment definits, haurà de suposar-se que és el de millor qualitat que existeix al mercat dins la seva classe, i que haurà d'acomplir la normativa tècnica vigent.

El transport, manipulació i ús dels materials es farà de manera que no quedin alterades les seves característiques, no es deteriorin les seves formes o dimensions, ni impliquin risc per a la salut dels treballadors.

2.19.2. Procedència dels materials

Quan la procedència dels materials no es fixi en el Projecte, el Contractista els obtindrà de les pedreres, jaciments i fonts de subministrament que estimi oportú. No obstant haurà de tenir en compte les recomanacions sobre procedència de materials que assenyalen els documents Informatius del Projecte i les observacions complementàries que pugui fer el Director de l'Obra.

El Contractista justificarà a la Direcció de l'Obra, amb antelació suficient, les procedències dels materials que es proposa utilitzar aportant, quan ho sol·liciti el Director de l'Obra, les mostres i dades necessàries per demostrar la seva acceptabilitat, tant pel que fa a qualitat com a quantitat.

Quan s'assenyali la procedència dels materials explícitament en el Projecte o en els Plànols, el Contractista utilitzarà obligatòriament aquestes procedències. Si posteriorment es comproves que aquestes procedències són inadequades o insuficients, el Director de l'Obra fixarà les noves i proposarà la modificació de preus i del Programa de Treball, si això fos necessari i/o es contemplés en el Contracte.

2.19.3. Materials no inclosos en el plec

Els materials no inclosos en el present Plec seran de provada qualitat, havent de presentar el Contractista, per aconseguir l'aprovació del Director d'Obra, tots els catàlegs, mostres, informes i certificats dels corresponents fabricants que s'estimin necessaris. Si la informació no es considera suficient, es podran exigir els assaigs oportuns dels materials a utilitzar, que seran rebutjats quan, a judici del Director d'Obra, no reuneixin les condicions necessàries per a la finalitat a que es destinen.

2.19.4. Materials inadequats

Quan els materials no satisfacin el que, en cada cas particular, es determina en els articles anteriors, el Contractista s'atindrà a allò que sobre aquest punt ordeni per escrit el Director d'Obra, per al compliment d'allò preceptuat en els respectius articles del present Plec.

Com a norma general, el Contractista retirarà en el termini de cinc (5) dies un cop efectuada la recepció, aquells materials, eines, eines o màquines que rebuigi la Direcció de l'Obra, substituint-les per altres de característiques adequades.

2.19.5. Responsabilitat del Contractista

La recepció dels materials no exclou la responsabilitat del Contractista per a la seva qualitat, i quedara subsistint fins que es rebin les obres en que aquests materials s'hagin d'utilitzar.

2.19.6. Amuntegament, amidament i aprofitament de materials

Els materials s'emmagatzemaran de manera que s'asseguri la preservació de la seva qualitat i per tant l'acceptació per la utilització a l'Obra, requisits que hauran de ser comprovats en el moment de la seva utilització.

Les superfícies emprades com a zones d'amuntegament hauran de recondicional-se una vegada acabada la utilització dels materials amuntegats en elles, de manera que puguin recuperar el seu aspecte original. Totes les despeses requerides per això aniran a càrrec del Contractista.

El Contractista haurà de situar, en els punts que designi la Direcció de les Obres, les balances o instal·lacions necessàries per efectuar els amidaments per pes requerides i la seva utilització haurà d'anar precedida de la corresponent aprovació del Director d'Obra.

Els materials que hagin d'abonar-se per unitat de volum seran mesurats en principi, sobre vehicles adequats, en els punts en que hagin d'utilitzar-se. Aquests vehicles hauran de ser prèviament aprovats pel Director d'Obra i, a no ser que tots ells tinguin una capacitat uniforme, cada vehicle autoritzat portarà una marca, clarament llegible, que indiqui la seva capacitat en les condicions utilitzades per a la seva aprovació. Quan s'autoritzi la conversió de pes a volum, o viceversa, els factors de conversió seran definits pel Director d'Obra qui, per escrit, justificarà al Contractista els valors adoptats.

2.20. Instal·lacions auxiliars d'obra i obres auxiliars

Constitueix obligació del contractista el Projecte, la construcció, conservació i explotació, desmuntatge, demolició i retirada d'obra de totes les instal·lacions auxiliars d'obra i de les obres auxiliars, necessàries per a l'execució de les obres definitives.

Es consideren instal·lacions auxiliars d'obra les que, sense caràcter limitatiu, s'indiquen a continuació:

- Oficines del Contractista
- Instal·lacions per servei del personal
- Instal·lacions per al servei de seguretat i vigilància
- Laboratoris, magatzems, tallers i parc del Contractista
- Instal·lacions d'àrids: fabricació, transport i col·locació del formigó, fabricació de mesclures bituminoses, excepte si en el contracte d'adjudicació s'indiqués altra cosa.
- Instal·lacions de subministrament d'energia elèctrica i enllumenat per a les obres
- Instal·lacions de subministrament d'aigua
- Qualsevol altre instal·lació que el Contractista necessiti per a l'execució de l'obra

Es consideraran com a obres auxiliars les necessàries per a l'execució de les obres definitives que, sense caràcter limitatiu, s'indiquen a continuació:

- Obres per al desviament de corrents d'aigües superficials, tal com a talles, canalitzacions, etc.
- Obres de drenatge, recollida i evacuació de les aigües en les zones de treball
- Obres de protecció i defensa contra inundacions
- Obres per esgotaments o per rebalçar el nivell freàtic

- Estrebades, sosteniments i consolidació del terreny en obres a cel obert i subterrànies
- Obres provisionals de desviament de la circulació de persones o vehicles, requerits per a l'execució de les obres del contracte.

Durant la vigència del contracte, serà a complir i risc del Contractista, el funcionament, la conservació i el manteniment de totes les instal·lacions auxiliars d'obra i obres auxiliars.

2.21. Senyalització de les obres i protecció del trànsit

La senyalització de les Obres durant la seva execució es farà d'acord amb l'Ordre Ministerial del 14 de març de 1960, els aclariments complementaris que es recullen a l'O.M. nº 67/1960 de la Direcció General de Carreteres i altres disposicions actualment vigents al respecte, o que poguessin fer-se executives abans de la finalització de les Obres, i en tot cas en la forma i condicions que indiqui el Director d'Obra.

L'execució de les Obres es programarà i realitzarà de manera que les molesties que es deriven pel trànsit siguin mínimes. La part de plataforma per la que es canalitzi el trànsit ha de mantenir-se en perfectes condicions per la circulació. En iguals condicions s'hauran de mantenir els desviaments precisos.

2.22. Construcció i conservació dels desviaments

Si l'execució de les Obres exigeix la construcció de desviaments provisionals o rampes d'accés a trams parcials o totalment acabats, aquests es construiran d'acord a les característiques que figuren en els corresponents Plànols de detall i documents que es redactin durant l'Obra i s'abonaran d'igual manera que les restants obres contractades. La seva conservació durant el termini d'utilització estarà a càrrec del Contractista.

En tot cas, l'execució de les Obres es programarà i realitzarà de manera que les molesties que es deriven pel trànsit siguin mínimes i el Contractista adoptarà les mesures necessàries per a la seva perfecta regulació.

Si les circumstàncies ho requereixen, la Direcció de les obres podrà exigir la col·locació de senyals.

2.23. Protecció d'encreuament amb altres serveis

Aquest article es refereix a la realització de l'obra necessària per a protecció de l'encreuament de qualsevol de les obres d'aquest projecte amb qualsevol altre servei (línia elèctrica, línia telefònica, canonada d'aigua potable, etc.).

Aquestes obres es realitzaran d'acord a allò perpetuat a les Normes, Instruccions o Plecs oficials corresponents i es subjectaran al que prescriu l'Empresa propietària del servei, estant tots els materials, instal·lacions i operacions necessàries compreses en el preu corresponent.

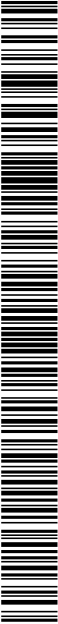

Projecte constructiu de les obres del sistema d'abastament en alta d'aigua potable a La Bisbal d'Empordà
Plec de condicions

2.24. Precaució contra incendis

El Contractista haurà d'atendre's a les disposicions vigents per a la prevenció i control d'incendis, així com a les que dicti la Direcció de les Obres.

En tot cas, adoptarà les mesures necessàries per evitar que s'encenin focs innecessaris, i serà responsable de la propagació dels que es requereixin per a l'execució de les Obres, així com dels mals i perjudicis que per aquest motiu es produeixin.

2.25. Conservació del paisatge

El Contractista posarà especial atenció a l'efecte que puguin tenir les diferents operacions i instal·lacions que necessiti realitzar per a la consecució del Contracte sobre l'estètica i el paisatge de les zones en que es trobin situades les Obres.

En aquest sentit, es tindrà cura que els arbres, files, tanques, petris i altres elements que puguin ser perjudicats durant les Obres, siguin degudament protegits per evitar possibles destrosses que, en cas de produir-se, seran restaurades a càrrec seu.

De la mateixa manera, tindrà cura el seu emplaçament i el sentit estètic de les seves instal·lacions, construccions, dipòsits i amuntegaments que, en tot cas, hauran de ser prèviament autoritzats pel Director d'Obra.

2.26. Plànols de detall de les obres

A petició de la Direcció d'Obra, el Contractista prepararà tots els Plànols de detall que s'estimin necessaris per a l'execució de les obres contractades. Els Plànols esmentats es sotmetran a l'aprovació del Director d'Obra, acompanyats si cal per les Memòries i Càlculs justificatius que es requereixin per a la seva major comprensió.

2.27. Assaigs de control

Els assaigs i reconeixements verificats durant l'execució dels treballs no tenen altre caràcter que el de simples antecedents per a la recepció. En conseqüència, l'admissió de materials o de peces, en qualsevol forma que es realitzi abans de la recepció definitiva, no atenua les obligacions de solucionar o reposar que el Contractista contreu si les obres i instal·lacions resulten inacceptables, parcial o totalment en l'acte de reconeixement final i prova de recepció.

Els assaigs es realitzaran d'acord amb la normativa actual.

2.28. Control de qualitat

El Pla de Control de Qualitat té per objecte organitzar i valorar els assaigs a realitzar per les diferents unitats d'obra i materials utilitzats en les obres.

Aquest Pla de Control de Qualitat és independent del Pla d'Autocontrol de Qualitat que fixi el Contractista.

La Direcció d'Obra té facultat de realitzar els reconeixements, comprovacions i assaigs que cregui adients en qualsevol moment, havent el Contractista d'oferir-li assistència humana i material que necessiti. Les despeses que això produiria no seran d'abonament al Contractista.

En fase de licitació, el Contractista presentarà un Pla d'Autocontrol de Qualitat de les obres. A l'inici de l'obra s'actualitzarà aquest Pla d'acord entre Contractista i Direcció d'Obra. El Contractista executarà al seu càrrec aquest Pla d'Autocontrol de Qualitat actualitzat.

La Direcció de l'Obra supervisarà l'execució per part del Contractista del Pla d'Autocontrol de Qualitat, analitzant-ne i validant-ne els resultats.

Independentment dels assaigs inclosos en el Pla d'Autocontrol de Qualitat esmentat en el paràgraf anterior, l'Administració executarà els assaigs que fixi el Director de les obres en el marc del Pla de Control de Qualitat de l'Obra i a partir del nivell mínim exigit en l'annex de Control de Qualitat del projecte base de la licitació. Aquesta execució es realitzarà en els laboratoris dels seus serveis tècnics o en els laboratoris que consideri adients i que a aquests efectes haguessin estat homologats. El cost d'aquests assaigs es repercutiran sobre el Contractista de l'obra, essent al seu càrrec fins 1u (1%) per cent del pressupost de licitació, d'acord amb el Decret 77/1984 de 4 de març (DOG núm. 428, 25.04.1984), i la resta abonable mitjançant la partida alçada a justificar establerta al pressupost per aquest concepte.

En fase de replanteig de l'obra el Contractista presentarà per a la seva aprovació per part de la Direcció d'Obra, una proposta de laboratori de control de qualitat homologat per realitzar el Pla de Control de Qualitat de les obres i on es fixi un termini per a la realització i lliurament de com a mínim, tots els assaigs inclosos en l'annex de Control de Qualitat del projecte base de la licitació.

El Contractista serà el responsable dels endarreriments i les conseqüències que aquests produeixin, produïts pels incompliments dels terminis fixats pel lliurament dels assaigs de control de qualitat del Pla de Control de Qualitat de les Obres i que es reperqueixin sobre el Contractista d'acord amb el Decret 77/1984 de 4 de març (DOG núm. 428, 25.04.1984).

Quan el Contractista executés obres que resultessin defectuoses en geometria i/o qualitat, segons els materials o mètodes de treball utilitzats, el Director de les obres apreciarà la possibilitat o no de corregir-les i en funció d'això disposarà:

- Les mesures a adoptar per a procedir a la correcció de les corregibles, dins del termini que s'assenyali.
- Les incorregibles, on la separació entre característiques obligudes i especificades no comprometi la funcionalitat ni la capacitat de servei, seran tractades a elecció del Director d'Obra, com a incorregibles en que quedi compromesa la seva funcionalitat i capacitat de servei, o acceptades

previ acord amb el Contractista, amb una penalització econòmica.

- Les incorregibles en que quedin compromeses la funcionalitat i la capacitat de servei, seran enderrocades i reconstruïdes a càrrec del Contractista, dins del termini que s'assenyali.

Totes aquestes obres no seran d'abonament fins a trobar-se en les condicions especificades, i en cas de no ser reconstruïdes en el termini concedit, el Director de les obres podrà encarregar la seva reparació a tercers, per compte del Contractista.

El Director d'Obra podrà, durant el curs de les obres o prèviament a la recepció d'aquestes, realitzar quantes proves cregui adients per a comprovar el compliment de condicions i l'adequat comportament de l'obra executada. Aquestes proves es realitzaran sempre en presència del Contractista que, per la seva part, està obligat a donar quantes facilitats es necessitin per a la seva correcta realització i a posar a disposició els mitjans auxiliars i personal que faci falta a tal objecte. De les proves que es realitzin s'aleixarà Acta que es lindrà present per a la recepció de l'obra.

En cas que el Contractista de les obres no disposi de marcat CE o en cas que s'hagi d'augmentar la freqüència d'assaigs prevista inicialment al Pla de Control de Qualitat del projecte per causa de les no conformitats, serà a càrrec seu l'increment que això comporti en el cost dels assaigs de control de qualitat de l'obra.

2.29. Facilitats per a la inspecció

El Contractista proporcionarà al Director d'Obra i als seus Delegats tota classe de facilitats per als replantejaments, així com per a la inspecció de la mà d'obra en tots els treballs, amb l'objecte de comprovar el compliment de les condicions establertes en el Plec, permetent l'accés a qualsevol part de l'obra, adhuc als tallers o fàbriques on es produeixin els materials o es realitzin treballs per a les obres.

2.30. Modificacions del projecte d'obra

Si l'execució de les Obres implica la necessitat ineludible d'introduir certes modificacions en el Projecte, durant el seu desenvolupament, el Director d'Obra podrà ordenar o proposar les modificacions que consideri necessàries d'acord amb aquest Plec i la Legislació vigent sobre la matèria.

2.31. Contradiccions i omissions del projecte

En el cas que apareguin contradiccions entre els Documents contractuals (Plec de Prescripcions tècniques particulars, plànols i quadre de preus), la interpretació correspondrà al Director de l'Obra, establint el criteri general que, salvant indicació contrària, prevalgui el que estigui establert en el Plec de Prescripcions Tècniques Particulars.

Concretament, en el cas de contradicció entre la Memòria i els Plànols, prevaldrà aquest sobre la Memòria. Entre la Memòria i el Pressupost prevaldrà aquest sobre la Memòria.

En el cas de contradicció entre el Plec de Prescripcions Tècniques Particulars i els Quadres de Preus, prevaldrà el Plec sobre el Quadre de Preus. Dins del Pressupost, en el cas d'haver-hi contradicció entre el Quadre de Preus i el Pressupost, prevaldrà el Quadre de Preus sobre el Pressupost.

El Quadre de Preus nº 1 prevaldrà sobre el Quadre de Preus nº 2, i sobre aquest, prevaldrà el que estigui expressat en lletra sobre l'escrit en xifres.

Els treballs mencionats en el Plec de Condicions i omesos en els Plànols o viceversa, hauran d'ésser executats com si fossin exposats en els dos documents. En cas de contradicció entre els Plànols i el Plec de Condicions, prevaldrà allò prescrit en aquest últim.

Les omissions en els Plànols i Plecs de Condicions i les descripcions errònies dels detalls de l'Obra que siguin indispensables per portar a terme l'esperit o l'intenció exposats en els esmentats documents i que, per ús o costum, hauran de ser realitzats, no només no eximiran el Contractista de l'obligació d'executar aquests detalls d'obra omesos o erròniament descrits, sinó que, al contrari, hauran de ser executats com si haguessin estat completament i correctament especificats en els Plànols i Plec de Condicions.

El Contractista estarà obligat a posar en coneixement del Director d'Obra, el més aviat possible, qualsevol discrepància que observi entre els diferents plànols del Projecte, o qualsevol altre circumstància sorgida durant l'execució dels treballs que doni lloc a possibles modificacions del Projecte.

Si es trobessin disposicions en els esmentats documents i en aquest Plec que condicionin de forma diferent algun concepte, serà aleshores vàlida la prescripció més restrictiva.

Totes les comunicacions entre el Director d'Obra i el Contractista s'enviaran amb una còpia a l'objecte de que el destinatari la signi, posant en el seu acabament "assabentat", i la retorni en el termini màxim de cinc (5) dies fent constar la data del retorn.

2.32. Amidament i abonament

2.32.1. Unitats d'obra no incloses en aquest projecte

Les obres no previstes en el Projecte i que calgui realitzar a judici del Director de l'Obra, es pagaran aplicant els preus unitaris del Quadre de Preus.

Caldrà generar el corresponent preu nou que haurà de ser aprovat per l'Òrgan de contractació per tal de ser incorporat a l'expedient contractual.

2.32.2. Reserva per materials, elements i instal·lacions especials

L'Administració es reserva el dret d'adquirir per si mateixa aquells materials propis o elements que per la seva naturalesa especial no siguin d'utilització normal en les Obres, o estiguin subjectes a la situació dels mercats en el moment de l'execució; podent, d'acord amb aquest apartat, contractar separatament

subministrament i col·locació de tots o part dels esmentats materials, sense que el Contractista tingui dret a cap reclamació.

Si aquest fos el cas, el Contractista donarà tota classe de facilitats per a la instal·lació i realització de proves per part de la casa subministradora o instal·ladora.

2.32.3. Obres que no són d'abonament

No es pagaran les obres que no s'ajustin al Projecte o a les prescripcions per escrit del Director de l'Obra en contra i que el Contractista hagi executat per error, per comoditat o per conveniència.

2.32.4. Partides alçades

Les partides alçades compreses en aquest Projecte queden classificades com a "Partides Alçades a Justificar" i "Partides Alçades d'abonament íntegre".

Es consideren "Partides Alçades a Justificar" les susceptibles de ser mesurades en totes les seves parts en unitats d'obra amb preus unitaris. Aquestes s'abonaran als preus del contracte, d'acord amb les seves condicions i al resultat de les mesures corresponents.

Quan els preus d'una o varies unitats d'obra de les que integren una partida alçada a justificar no figurin inclosos en els quadres de preus, es procedirà conforme al que s'ha disposat en el paràgraf segon de l'article 150 del Reglament General de contractació de l'Estat.

Perquè la introducció dels nous preus així determinats no es consideri modificació del Projecte s'hauran d'ajustar a les condicions de l'article 242.4.ii de la Llei de contractes (9/2017).

Es consideren "Partides Alçades d'abonament íntegre" aquelles que es refereixin a treballs definits en els documents contractuals del Projecte i no siguin susceptibles de mesurament segons el Plec.

Les partides alçades d'abonament íntegre s'abonaran al Contractista en la seva totalitat, un cop finalitzats els treballs o obres a les quals es refereixen d'acord amb les condicions del contracte i sense perjudici del que pugui establir el Plec de prescripcions tècniques particulars respecte del seu abonament fraccionat en casos justificats.

Quan l'especificació dels treballs o obres constituïts d'una partida alçada d'abonament íntegre figurei de manera incompleta, imprecisa o insuficient al final de la seva execució, s'atindrà a les instruccions que dicti per escrit el Director d'Obra, contra les quals podrà alçar-se el Contractista, en cas de disconformitat, en la forma que estableix el Reglament General de Contractació de l'Estat.

2.32.5. Materials en dipòsit

En cap cas s'abonaran al Contractista cap material que no estigui col·locat en dipòsit. Quan procedeixi, aquest materials s'abonaran d'acord al Plec de Clausules Administratives Generals.

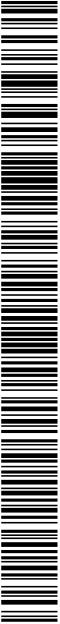

Si el terreny utilitzat per al dipòsit del material és de propietat particular, no es farà l'abonament fins el seu ús en obra, excepte si el Contractista presenta documentació suficient, a judici del Director d'Obra, en la que el propietari del terreny reconegui que el material arreglat és propietat de l'Administració i que està salisiet el lloguer pel temps que el material pugui ocupar el terreny.

2.32.6. Obres incompletes

Quan per rescissió o altra causa sigui precis valorar obres incompletes, s'aplicaran els preus i descomposicions que figuren en el quadre de preus número dos (2), sense que es pugui pretendre la valoració de qualsevol descompte de forma diferent.

En cap cas lindrà dret el Contractista a reclamació fonamentada en insuficiència o omissió dels elements que componen el preu contingut en el quadre esmentat.

En el cas que durant l'obligat reconeixement es trobessin defectes o danys, deguts a deficiències en l'execució de l'obra i no a l'ús del que s'ha construït, durant el termini de garantia, la Direcció d'Obra ha de dictar les instruccions oportunes al Contractista per a la deguda reparació del que s'ha construït, i concedir-li un termini per a això durant el qual continua encarregat de la conservació de les obres, sense dret a percebre cap quantitat per ampliació del termini de garantia.

2.32.7. Obres i materials de pagament en cas de rescissió del Contracte

Pel cas de rescissió del Contracte, qualsevol que fos la causa, no seran de pagament més obres incompletes que les que constitueixin unitats completes definides en el Quadre de Preus, sense que es pugui demanar la valoració d'unitats d'obra fraccionades en una altra forma que la que s'estableix en el Quadre esmentat. Qualsevol altra operació realitzada, material utilitzat o unitats que no estiguin totalment acabades, no seran objecte de pagament, llevat d'amuntegaments i/o obres especials d'infraestructura.

2.32.8. Normes complementàries d'amidament i pagament

Per totes les unitats no definides i que consten en el Quadre de Preus del Projecte, s'entén que el pagament correspon a l'obra totalment executada i acabada d'acord amb el Plec de Condicions, incloent mà d'obra, materials, esbrís i maquinària precisa i totes les despeses ocasionades per deixar l'obra realitzada de conformitat amb allò prescrit al present Projecte.

2.32.9. Contradiccions

En tot allò que no es contradigui amb el que s'ha exposat en aquest Capítol, seran d'aplicació als efectes d'amidament i abonament de les obres, les disposicions contingudes al vigent Plec de Clàusules Administratives Generals per a la Contractació d'Obres de l'Estat.

2.32.10. Certificacions

Les obres executades es pagaran al Contractista per mitja de certificacions mensuals que incloguin relacions valorades de les obres realment executades en el període a que fa referència

Els imports de les certificacions seran considerats a compte de la liquidació final, sense que això impliqui l'acceptació o la conformitat amb les obres certificades, que queda suspesa fins a la recepció, i per tant susceptible de realitzar canvis que per consumir aquest fet es sol·licitessin per part de l'Administració.

2.33. Suspensió de les obres

En cas que fos necessari realitzar suspensions temporals, parcials o totals, o suspensió definitiva de les obres, s'aplicarà el que dicta al respecte el Reglament General de Contractació i el Plec de Clàusules Administratives Generals.

2.34. Obligació de redactar els plànols final d'obra

El Contractista està obligat a redactar, al seu càrrec, els Plànols final d'Obra (Plànols "as built") a mida que es vagin executant les diferents unitats d'obra.

El Director d'Obra podrà exigir-los sempre que ho consideri oportú i en particular en el moment de la certificació de la unitat corresponent

2.35. Neteja final de les obres

Una vegada que les Obres s'hagin acabat, totes les instal·lacions de dipòsits i edificis, de caràcter temporal i pel servei de l'Obra, hauran de ser remoguts i els llocs del seu emplaçament restaurats a la seva forma original.

De la mateixa manera hauran de tractar-se els camins provisionals, inclosos els accessos a préstecs o poderres, els quals s'abandonaran tan aviat com no sigui necessària la seva utilització. Tanmateix, es condicionaran, de la millor manera que sigui possible, procurant que quedin en condicions acceptables.

Tot això s'executarà de manera que les zones afectades quedin completament netes i en condicions estètiques d'acord amb el paisatge circumdant.

Aquests treballs es consideraran inclosos en el contracte i, per tant, no seran objecte d'abonaments directes per la seva realització.

2.36. Conservació de les obres executades

El Contractista queda compromès a conservar, al seu càrrec, i fins que siguin rebudes provisionalment, totes les obres que integrin el Projecte.

DOCUMENT PROJECT	ÒRGAN SECRETARIA	EXPEDIENT 2026/000001/1384
Codi Segur de Verificació: 9c92f669-a31d-4738-8d0b-2370127975db Origen: Administració Identificador document: ES_L01170221_2023_27563567 Data d'impressió: 09/04/2026 13:18:15 Pàgina 68 de 100		SIGNATURES 1.- Óscar Soria García / num:19794, 14/02/2023 11:36 2.- Yolanda Cuenca Bermúdez (TCAT) (DILIG.- Aprovació definitiva mitjançant el Ple de data 28.02.2023 el "Projecte constructiu de les obres del sistema d'abastament en alta d'aigua potable a la Bisbal d'Empordà. Renovació canonada de subministrament dels pous de Castell fins al nucli urbà.), 07/03/2023 23:10

De la mateixa manera queda obligat a la conservació de les obres durant un termini de garantia, a partir de la data de la recepció provisional, havent de substituir, al seu càrrec, qualsevol part d'aquestes que hagi experimentat desplaçament o soferit deteriorament per negligència o altres motius que li siguin imputables o com a conseqüència dels agents atmosfèrics previsibles o qualsevol altra causa que no es pugui considerar com inevitable.

El Contractista no podrà cap partida per la conservació de les Obres durant el termini de garantia, ja que les despeses corresponents es consideren incloses en els preus unitaris contractuals.

2.37. Recepció provisional

El Contractista comunicarà per escrit al Director d'Obra la data prevista per a la finalització de les Obres amb una antelació de trenta (30) dies hàbils, el qual ho comunicarà a l'Administració qui nomenarà el seu Representant per a la recepció provisional i qui, al mateix temps, fixarà la data per a aquesta mateixa comunicant-la per escrit al Contractista i al Director d'Obra.

A la recepció de les obres al seu acabament haurà de concórrer un facultatiu designat per part de l'Administració representant d'aquesta, el facultatiu encarregat per la direcció de les obres i el Contractista assistit, si ho desitja, pel seu facultatiu.

Si es troben les obres en bon estat i segons les prescripcions previstes, un funcionari tècnic designat per part de l'Administració contractant i representant d'aquesta les donarà per rebudes, aixecant-se la corresponent acta, i començant aleshores el termini de garantia. Si les obres no es trobessin en estat de ser rebudes es farà constar a l'acta i el Director d'Obra senyalarà els defectes observats i detallarà les instruccions precises, establint un termini per remedar-los.

Si esgotat aquest termini el Contractista no ho hagués efectuat, se li podrà concedir un nou termini improrrogable o declarar resolt el contracte.

El Contractista haurà d'assistir a la recepció o podrà la possibilitat de fer constar reclamacions en Acta. S'aixecarà per triplicat un Acta de la recepció que firmaran el Representant de l'Administració, el Director d'Obra i el Contractista.

2.38. Recepció definitiva

Passat el termini de garantia i després dels tràmits reglamentaris, es procedirà a efectuar la recepció definitiva de les Obres, una vegada realitzat l'oportú reconeixement d'aquestes, i en el cas que totes elles es trobin en les condicions degudes.

Les obres que no tinguin una finalitat pràctica com els sondeigs i prospeccions que hagin resultat infructuoses o que per la seva naturalesa necessitin treballs que excedixin el concepte de conservació com els de dragat, no s'exigirà termini de garantia. Podran ser objecte de recepció parcial aquelles parts

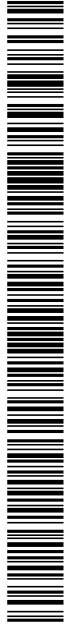

de l'obra susceptibles de ser executades per fases que puguin ser lliurades a l'ús públic, segons lo establert en el contracte.

Al procedir a la recepció definitiva de les Obres, s'aixecarà per triplicat l'Acta corresponent que, una vegada firmada pel Representant de l'Administració, el Director d'Obra i el Contractista s'eleva a l'aprovació de l'Administració corresponent.

Dins el termini de 6 (sis) mesos a partir de la data de l'acta de recepció es tindrà que acordar i ser notificada al Contractista la liquidació corresponent i abonar-li el saldo resultant, en el seu cas.

Si es produís un retard en el pagament del saldo de liquidació, el Contractista tindrà dret a percebre l'interès legal del mateix, incrementat en 1,5 punts a partir dels 6 (sis) mesos següents a la recepció.

2.39. Resolució del contracte

La resolució del contracte es registrarà per al·lo establert en el Reglament General de Contractació i en les Clausules del Capítol cinquè (V) del Plec de Clausules Administratives Generals.

A més a més es tindrà en compte el següent:

- En cas de rescissió es donarà al Contractista un termini, a determinar per l'Administració, per a que utilitzi el material arreplegat i acabi aquelles unitats d'obres incompletes que decidixi el Director d'Obra. En cas de negar-s'hi, l'Administració podrà incautar-se mitjançant Acta i en presència del Contractista o del seu representant, dels materials i mitjans auxiliars precisos per realitzar aquella terminació; si no existissin a l'obra tals materials i equips en la mesura de les obres realitzades, es prescindirà d'aquelles parts que el Director d'Obra estimi que es deterioraran com a conseqüència de la paraltització, resultant obres inútils.
- Si la rescissió és deguda a incompliment del Contracte per part del Contractista, els mitjans auxiliars d'aquests podran ésser utilitzats per l'Administració per a l'acabament de les obres mitjançant l'abonament d'un preu contradictori. En el cas que el Director d'Obra i el Contractista no es posessin d'acord sobre el preu, en el termini de quinze (15) dies decidirà, inapel·lable, l'Administració.
- Si alguna part de les obres inacabades resulten no sols inútils sinó perjudicials i perilloses per a terceres persones, el Contractista estarà obligat a acabar-les segons les condicions del paràgraf anterior, o restituir les condicions del terreny anteriors a la seva intervenció. En cas de negar-s'hi, l'Administració realitzarà els treballs que estimi necessaris per eliminar aquests perills, deduint el seu valor de la liquidació de les obres realitzades pel Contractista.
- Qualsevol que sigui la causa que motivï la rescissió del Contracte, les despeses de liquidació, així com les originades per la retirada dels mitjans auxiliars, seran de compte del Contractista.

Codi Segur de Verificació:
9c92f669-a31d-4738-8d0b-2370127975db
Origen: Administració
Identificador document: ES_L01170221_2023_27563567
Data d'impressió: 09/04/2026 13:18:15
Pàgina 70 de 100

SIGNATURES
1.- Óscar Soria García / num:19794, 14/02/2023 11:36
2.- Yolanda Cuenca Bermúdez (TCAT) (DILIG.- Aprobació definitiva mitjançant el Ple de data 28.02.2023 el "Projecte constructiu de les obres del sistema d'abastament en alta d'aigua potable a la Bisbal d'Empordà. Renovació canonada de subministrament dels pous de Castell fins al nucli urbà."), 07/03/2023 23:10

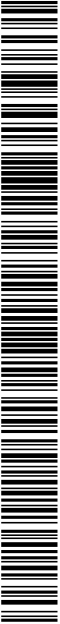

Projecte constructiu de les obres del sistema d'abastament en alta d'aigua potable a La Bisbal d'Empordà
Plec de condicions



2.40. Termini de garantia

El termini de garantia començarà a comptar des de la data de l'Acta de Recepció Provisional

2.41. Penalitzacions

El Contractista adjudicatari de les obres serà penalitzat per cada dia hàbil que excedeixi del termini d'execució de les obres previst en el Projecte. L'esmentada penalització serà, en el seu cas, descomptada de la liquidació de les obres.

3. PLEC DE CONDICIONS TÈCNIQUES PARTICULARS

A continuació es descriuen les característiques de les unitats d'obra utilitzades. S'inclouen els codis i nom de les unitats del pressupost i la seva forma d'execució, control, amidament i abonament, i normativa d'aplicació.

3.1. MATERIALS BÀSICS

3.1.1. Materials per a terraplens, pedraplens i rebiments localitzats.

3.1.1.1. Consideracions generals.

Els materials utilitzats en terraplens i rebiments localitzats seran sols o materials granulars constituïts per productes que no continguin matèria orgànica descomposta, fems, arrels, terra vegetal o qualsevol altre matèria similar. Aquests materials podran ser locals obliguïts de les excavacions realitzades a l'obra, o dels terrenys de préstec que fossin necessaris, amb l'autorització, en aquest cas, de la Direcció de l'Obra. Les condicions mínimes exigibles són les establertes a l'OM de 16 de maig de 2002.

En el fonament i el nucli del terraplè hauran de ser utilitzats materials definits com a tolerables o adequats. En la coronació haurà de fer-se servir material del tipus seleccionat o admesos per l'O.C. 10/2002 de 30 de setembre de 2002 sobre seccions de ferm i capes estructurals de fèrms, i amb el corresponent C.B.R. de l'esplanada definida al projecte i especificacions del PG3.

En el cas d'utilització sol tipus E3 especial, aquesta haurà de complir també les següents especificacions:

- Complir les especificacions de sol seleccionat, segons el PG3.
- Equivalent de sorra més gran de 30.
- L'índex de plasticitat serà zero.
- CBR més gran de 20, al 95% de Proctor normal.

La granulometria haurà de ser tal que la fracció que passa pel tamis 0,080 UNE sigui inferior als 2/3 de la fracció que passa pel tamis 0.4 UNE.

3.1.1.2. Materials per a rebiments en estreps, testeres de passos inferiors i murs.

En les obres de fabrica les dimensions dels reberts del trasdós serà l'estabilita als plànols de projecte, essent les condicions dels materials les següents:

En el cas de no utilització de llosa de transició el nucli dels terraplens situats en el trasdós d'estreps d'obres de fabrica, testeres de passos inferiors i murs es realitzaran amb el mateix material que la resta del terraplè. Aquest rebert es coronarà amb un bloc de grava-ciment, amb un percentatge de ciment del 4% amb les dimensions definides al projecte. Aquest rebert de grava-ciment realitzarà les funcions

de llosa de transició. Sobre aquesta grava-ciment es disposen totes les capes de la secció estructural del ferm.

En la resta de casos, que correspon a calaixos soterrats més d'un metre sota la secció del ferm o disposar d'una llosa de transició, el nucli dels terraplens situats en el trasdós es realitzaran amb sol tipus E3 especial, amb un mínim de 2,0 m d'ample i augmentant a raó d'un talús 1/1 fins als límits definits al projecte.

Sobre les voltes i estructures soterrades es col·locarà un rebert amb materials que compleixin les condicions de sol tipus E3 especial i fins a 1 (un) metre per damunt de la generatriu superior de la volta o tauler de l'estructura soterrada.

El nucli dels terraplens damunt dels quals quedin fonamentals els estreps d'obres de fabrica i testeres de passos inferiors hauran d'acomplir, en una longitud igual a quatre (4) vegades l'amplada de la sabata, i com a mínim 10 metres les condicions de sol tipus E3 especial definides en aquest plec.

3.1.2. Materials per a fèrms.

3.1.2.1. Tot-u artificial.

Els materials procediran de la trituració de pedra de cantera o grava natural. Per les especificacions d'aquesta unitat d'obra es tindrà present al·lo establert les prescripcions de O.C. 10/2002.

3.1.3. Beurades, morters i formigons.

3.1.3.1. Aigua per a beurades, morters i formigons.

Les característiques de l'aigua a emprar per a beurades, morters i formigons s'ajustaran a al·lo prescrit al Codi Estructural (RD 470/2021).

La presa de mostres i assaigs corresponents al compliment de condicions es faran d'acord amb els mètodes d'assaig UNE 7130, UNE 7131, UNE 7132, UNE 7178, UNE 7234, UNE 7235 i UNE 7236.

3.1.3.2. Granulats per a morters i formigons.

Les característiques dels granulats per morters i formigons s'ajustaran a les especificacions del Codi Estructural (RD 470/2021). El Contractista sotmetrà a l'aprovació del Director d'Obra les pedres o dipòsits que, per a l'obtenció d'arids de morters i formigons, es proposi emprar, aportant tots els elements justificatius tocant a l'adequació de les esmentades procedències que cregués convenient o que li fossin requerits pel Director d'Obra. Aquest podrà refusar totes aquelles procedències que, al seu criteri, obligarien a un control massa freqüent dels materials que se n'extraguessin.

Els arids destinats a la fabricació de formigons s'hauran de sotmetre a l'assaig d'identificació per raigs X, del que s'haurà de deduir que no tenen cap component expansiu. En cas contrari seran rebutjats i no es podran emprar.

Serà també obligat el presentar el certificat emès per la pedrera de procedència dels àrids, on es facin constar que compleixen totes les exigències del PG-3 i el Codi Estructural (RD 470/2021).

3.1.3.3. Ciments.

El ciment a emprar per a formigons complirà allò establert al Reial Decret 256/2016 de 10 de juny pel qual s'aprova la "Instrucció per a la recepció de ciments (RC-16)."

Així mateix, compliran amb allò especificat a l'article 202 del PG-3 i amb Codi Estructural (RD 470/2021).

Es prohibeix la utilització de ciments de tipus no homologats o que, encara que corresponent a tipus homologats, tinguin manca de certificat de conformitat de producte, segons les especificacions recollides en el R.D.1313/1998 de 28 d'octubre.

En el cas que el ciment posseeixi la marca de qualitat de producte reconeguda, se l'eximirà dels assaigs de recepció previstos en la Instrucció, excepte dubte raonable i sense perjudici de les facultats que corresponen al director d'Obra.

En qualsevol cas s'ha d'exigir als fabricants de formigó els controls de recepció especificats a la RC-16 per als ciments sense marca de qualitat.

El ciment a emprar en cas de considerar-se necessari en el filler de les mescles bituminoses serà del tipus I/32.5 i complirà amb allò especificat en la Instrucció abans esmentada.

3.1.3.4. Beurades per a injecció de beines de pretesat.

Les característiques de les beurades d'injecció de les beines de pretesat s'ajustaran a allò prescrit al Codi Estructural (RD 470/2021).

3.1.3.5. Additius per a beurades, morters i formigons.

Els additius a emprar en la fabricació de beurades, morters i formigons s'ajustaran a les prescripcions del Codi Estructural (RD 470/2021).

Els additius seran assaïjats abans de la seva utilització en les mateixes condicions que les fórmules de treball a utilitzar tal i com s'indica posteriorment.

3.1.3.6. Morters sense retracció.

Es defineixen en aquest plec el morter sense retracció com aquell que o bé el material base no es un ciment portland, o bé aquell que essent el ciment portland el seu principal constituent conté additius que li confereixen:

- curt temps d'adormiment.
- alta resistència a curt termini.
- retracció compensada.



Projecte constructiu de les obres del sistema d'abastament en alta d'aigua potable a La Bisbal d'Empordà
Plec de condicions

- gran fluidesa.

Les característiques mínimes que deuen complir aquests productes són:

Expansió a 28 dies	0.05 %.
Resistència a compressió a 24 h	200 kg/cm².
Resistència a compressió a 28 d	450 kg/cm².
Modul d'elasticitat a 28 d	300.000 kg/cm².
Adherència al formigó a 28 d	30 kg/cm².

Aquest producte s'obté en el mercat en forma de morter preparat lliet per al seu ús. Se mesclarà amb aigua en la proporció indicada pel fabricant i se col·locarà de forma manual.

3.1.3.7. Formigons.

Per a la seva utilització als diferents elements de les estructures i d'acord amb la seva resistència característica, determinada segons les normes UNE 7240 i UNE 7242, s'estableixen els següents tipus de formigons:

- Formigó tipus A: Per a la seva utilització en neteja de fonaments. La seva resistència característica arribarà com a mínim als quinze Newtons per mil·límetre quadrat (15 N/mm²).
- Formigó tipus B: Per a la seva utilització en sabates, alçats de murs i estreps i en piles. La seva resistència característica arribarà com a mínim als vint-i-cinc Newtons per mil·límetre quadrat (25 N/mm²).
- Formigó tipus C: Per a la seva utilització en taulers. La seva resistència característica arribarà com a mínim als trenta-cinc Newtons per mil·límetre quadrat (35 N/mm²).

A més a més del Codi Estructural (RD 470/2021) i RC-16 es tindrà present el següent:

Les dosificacions s'establiran d'acord amb el contingut de l'apartat 610.5 del capítol 610 del PG-3. Per a cada tipus de formigó existiran tantes fórmules de treball com mètodes de posada en obra tingui intenció de fer servir el Contractista.

Per als formigons tipus D, E i formigons de característiques superiors es realitzaran els assaigs previs i característics del formigó amb els criteris establerts al Codi Estructural (RD 470/2021). Els assaigs podran iniciar-se a la fornigenera de laboratori, però per a l'aprovació definitiva de la fórmula de treball es realitzaran sèries de proves a partir d'una fornigenera idèntica a la que s'emprarà a l'obra.

A partir d'aquests resultats es comprovarà que la resistència característica resultant és superior a la del Projecte.

La Direcció d'Obra podrà imposar una mida màxima de granulat per a les diferents dosificacions. La treballabilitat del formigó resultant serà tal que amb els mitjans de col·locació proposats pel Contractista s'executi un formigó compacte i homogeni.

Els additius, plastificants, retardadors d'adorniment, superfluidificants, etc. que s'emprin hauran de ser aprovats per la Direcció d'Obra.

El contractista mantindrà als llocs de treball un superfluidificant, que prèviament haurà estat assajat, per a barrejar-lo amb el formigó en cas de que s'excedís la tolerància a l'assentament dels cons d'Abrams per defecte. La direcció d'obra podrà refusar el camió que vingui amb aquest defecte d'assentament o bé podrà obligar al Contractista a emprar el superfluidificant sense cap deli a percebre cap abonament.

No s'iniciarà el formigonat sense l'aprovació per part de la direcció d'obra de la dosificació, mètode de transport i posada en obra.

Assaigs de control. - Es realitzaran d'acord amb allò prescrit al Codi Estructural (RD 470/2021).

Si es preten emprar formigó preparat el Contractista haurà d'aportar amb antelació suficient al Director d'Obra, i solmeire a la seva aprovació la següent documentació:

- Planta preparadora:
 - . Propietari o raó social (nom i cognoms, direcció postal, número de telèfon).
 - . Composició de la planta: Aplec de granulats (nombre i capacitat de cada un); tremuges de predosificació; sistema de dosificat i exactitud d'aquest; dispositius de càrrega; mesclador (marca del fabricant i model, tipus, capacitat de pastada, temps de pastada, producció horària, comandament i control, etc.); magatzems o silges de ciment (nombre i capacitat, origen i forma de transport a planta, marca, tipus i qualitat, etc.).
 - . Composició del laboratori de la planta: assaigs de control que es realitzen habitualment en ards, ciment, additius, aigua, formigó fresc i curat.
- Identificació dels granulats:
 - Procedència i assaigs d'identificació.
- Identificació del ciment:
 - Procedència i assaigs de recepció.
- Dosificacions a emprar en cada tipus de formigó:
 - Pesos de cada fracció de granulats, ciment, aigua i additius per metre cúbic, granulometries sense i amb ciment, consistència i resistències al trencament obtingudes.

La planta acceptada haurà de permetre el lliure accés de la Direcció d'Obra a les seves instal·lacions i a la revisió de totes les operacions de fabricació i control.

La fabricació, transport, abocament, compactació i curat s'efectuaran a complint les prescripcions dels corresponents apartats del PG-3, així com les toleràncies de les superfícies obtingudes.

3.1.4. Acers.

3.1.4.1. Armadures passives.

S'han d'utilitzar barres d'acer corrugat del tipus B 500 S, en compliment del que s'especifica en el Codi Estructural (470/2021). Les formes, les dimensions i els tipus que s'indiquen han de ser els que indiquen els plànols.

3.1.5. Impermeabilització

3.1.5.1. Segellants.

1. Definició i característiques dels elements

Definició:

Materials plàstics de diferent composició, sense forma específica que serveixen per a tancar un junt entre materials d'obra per a que en quedi garantida l'estanquitat.

S'han considerat els tipus següents:

- Massilla de silicona: Màstic monocomponent de cauxú de silicona, d'elasticitat permanent, amb sistema reactiu acètic (àcid), aminic (bàsic) o neutre
- Massilla de polisulfurs bicomponent: Màstic elastómer bicomponent de resines epoxi i cauxú de polisulfurs amb additius i càrregues
- Massilla de poliuretà monocomponent o bicomponent: Màstic de poliuretà amb additius i càrregues d'elasticitat permanent
- Massilla acrílica: Màstic monocomponent de consistència plàstica de polímers acrílics en dispersió aquosa, amb additius i càrregues
- Massilla de butils: Màstic monocomponent isotrópic de cauxú buit d'elasticitat permanent
- Massilla d'oleoresines: Màstic monocomponent d'oleoresines amb additius i càrregues de plasticitat permanent
- Massilla de cauxú-asfalt: Massilla d'aplicació en fred, a base de betums asfàltics, resines, fibres minerals i elastómers
- Massilla asfàtica d'aplicació en calent, a base de betums modificats amb elastómers i càrregues minerals
- Escuma de poliuretà en aerosol: Escuma monocomponent autoexpandible

- Massilla per a junt de plaques de cartó-guix

Característiques generals:

No ha de tenir grumolls ni principis d'aglomeració.

Excepte la massilla de cauxú-asfalt, l'asfàltica i la utilitzada per a plaques de cartó-guix, la resta de massilles han de tenir la consistència adequada per a la seva aplicació amb pistola.

Característiques físiques:

Tipus massilla	Densitat a 20°C (g/cm³)	Temperatura d'aplicació	Deformació màx. A 5°C	Resistència a temperatura
Silicona neutra	1,07-1,15	-10 - +35°C	20-30%	-45 - +200°C
Silicona àcida o bàsica	1,01-1,07	-10 - +35°C	20-30%	-
Pollisulfur bicomponent	>= 1,35	-10 - +35°C	30%	-30 - +70°C
Poliuretà monocomponent	1,2	5 - 35°C	15-25%	-30 - +70°C
Poliuretà bicomponent	1,5-1,7	5 - 35°C	25%	-50 - +80°C
Acrílica	1,5-1,7	5 - 40°C	10-15%	-15 - +80°C
De butlis	1,25-1,65	15 - 30°C	10%	-20 - +70°
D'óleo-resines	1,45-1,55	-10 - +35°C	10%	-15 - +80°C

Característiques mecàniques:

Tipus massilla	Resistència a la tracció (Kg/cm2)	Modul d'elasticitat al 100% d'allargament (kg/cm2)	Duresa Shore A
Silicona neutra	>= 7	2	12° - 20°
Silicona àcida o bàsica	>= 16	5	25° - 30°
Pollisulfur bicomponent	>= 25	-	60°
Poliuretà monocomponent	>= 15	0,3-0,37 N/mm² (de polimerització ràpida)	30° - 35°
Poliuretà bicomponent	-	15	-
Acrílica	-	1	-
De butlis	-	-	15° - 20°

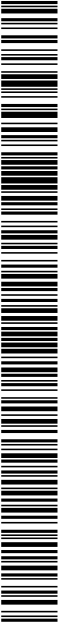

Projecte constructiu de les obres del sistema d'abastament en alta d'aigua potable a La Bisbal d'Empordà
Plec de condicions

MASSILLA DE SILICONA:
Es vulcanitza a temperatura ambient per acció de la humitat de l'aire, i es converteix en una massa consistent i elàstica.

Base Cauxú-silicona

Allargament fins al trencament:

- Neutra >= 500%
- Àcida o bàsica >= 400%

MASSILLA DE POLISULFURS BICOMPONENT:

Un cop mesclats ambdós components a temperatura >= 10°C es transforma en un material elastiomèric que vulcanitza sense retraccions, i no li afecta la humitat.

La mescla ha de tenir un color uniforme en tota la seva superfície.

Base Polisulfurs + reactiu

Temperatura òptima de la mescla 10°C - 20°C

MASSILLA DE POLIURETÀ MONOCOMPONENT BICOMPONENT:

Es vulcanitza a temperatura ambient per acció de la humitat de l'aire, i es converteix en una massa consistent i elàstica.

La mescla ha de tenir un color uniforme en tota la seva superfície.

Base:

- Monocomponent Poliuretà
- Bicomponent Poliuretà + reactiu

Temperatura òptima de la mescla 15°C - 20°C

MASSILLA ACRÍLICA:

El procés de reticulació comença a evaporar l'aigua de la massa, la qual es converteix en una pasta tixotrópica consistent i amb una certa elasticitat.

Base Polimers acrílics

MASSILLA DE BUTILS:

Vulcanitza en evaporar-se el dissolvent i entrar en contacte amb l'aire, i es converteix en una pasta tixotrópica elàstica.

Base Cauxú-butil

MASSILLA DOLEORESINES:

En contacte amb l'aire, forma una pel·lícula superficial protectora i resistent i manté l'interior plàstic.

Base Oleoresines

MASSILLA DE CAUTXU-ASFALT:

Mesciats els components, sense escalfar els materials a una temperatura >= 38°C, ha de donar un producte homogeni amb la consistència adequada per a la seva aplicació per abocament, pressió o extrusió, com a mínim 1 hora després de la seva preparació.

Base Cautxu-asfalt

Resistència a la temperatura 18°C - 100°C

MASSILLA ASFÀLTICA:

Resiliència a 25°C

78%

ESCUMA DE POLIURETÀ EN AEROSOL:

Temps d'assecatge (23°C i 50% HR)

20-25 min

Densitat (DIN 53420)

Aprox. 20 kg/m3

Temperatura d'aplicació

5°C - 20°C

Resistència a la tracció (DIN 53571)

- a 20°C

15 N/cm2

- a 20°C

20 N/cm2

Comportament al foc (DIN 4102)

Classe B2

Resistència a la temperatura

-40°C - +90°C

MASSILLA PER A JUNTS DE PLAQUES DE CARTÓ-GUIX:

Ha de tenir la consistència adient per a la seva correcta aplicació.

El fabricant ha de subministrar les instruccions necessàries per a la seva aplicació.

MASSILLA DE CAUTXU-ASFALT O ASFÀLTICA:

Característiques físiques:

Tipus massilla	Densitat (g/cm³)	Penetració a 25°C, 150g i 5s UNE 104-281 (1-4)mm	Fluència a 60°C UNE 104-281 (6-3)mm	Adherència 5 cicles a -18°C UNE 104-281 (4-4)
Cautxu asfalt	1,35 - 1,5 (a 25°C)	<= 23,5	<= 5	Ha de complir
Asfàltica	1,35	<= 9	<= 5	Ha de complir

Les característiques anteriors s'han de determinar segons la norma UNE 104-233.

2. Condicions de subministrament i emmagatzematge

Condicions generals:

Subministrament: En envàs hermètic.

Ha de portar impreses les dades següents:

- Nom del fabricant o marca comercial
- Identificació del producte
- Color (excepte la massilla per a plaques de cartó-guix o escuma de poliuretà)
- Instruccions d'ús
- Pes net o volum del producte
- Data de caducitat (excepte la massilla per a plaques de cartó-guix)

MASSILLA DE SILICONA, DE POLISULFURS, DE POLIURETÀ, ACRÍLICA, DE BUTILS, DOLEORESINES O ASFÀLTICA:

Emmagatzematge: El producte s'ha d'emmagatzemar en el seu envàs tancat hermèticament, en posició vertical, en lloc sec i a una temperatura entre 5°C i 35°C.

Temps recomanat d'emmagatzematge de sis a dotze mesos.

MASSILLA DE CAUTXU-ASFALT:

Emmagatzematge: En el seu envàs tancat hermèticament i protegit de la intemperie. Temps màxim d'emmagatzematge sis mesos.

ESCUMA DE POLIURETÀ:

Emmagatzematge: el producte s'ha d'emmagatzemar en el seu envàs tancat hermèticament i a temperatura ambient al voltant dels 20°C.

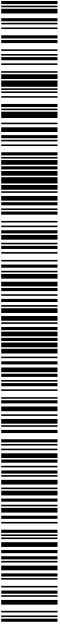

DOCUMENT PROJECT	ÒRGAN SECRETARIA	EXPEDIENT 2026/000001/1384
Codi Segur de Verificació: 9c92f669-a31d-4738-8d0b-2370127975db Origen: Administració Identificador document: ES_L01170221_2023_27563567 Data d'impressió: 09/04/2026 13:18:15 Pàgina 76 de 100		SIGNATURES 1.- Óscar Soria García / num:19794, 14/02/2023 11:36 2.- Yolanda Cuenca Bermúdez (TCAT) (DILIG.- Aprovació definitiva mitjançant el Ple de data 28.02.2023 el "Projecte constructiu de les obres del sistema d'abastament en alta d'aigua potable a la Bisbal d'Empordà. Renovació canonada de subministrament dels pous de Castell fins al nucli urbà.), 07/03/2023 23:10

Projecte constructiu de les obres del sistema d'abastament en alta d'aigua potable a La Bisbal d'Empordà
Plec de condicions

Temps màxim d'emmagatzematge nou mesos.

MASSILLA PER A PLAQUES DE CARTÓ-GUIX:

Ha de ser subministrat pel mateix fabricant de les plaques que s'utilitzin, a fi d'assegurar-ne la compatibilitat dels materials.

Emmagatzematge: En envàs hermètic, protegit de la intempèrie.

3. Unitat i criteris d'ambidament

MASSILLA DE SILICONA, DE POLISULFURS, DE POLIURETÀ, ACRÍLICA, DE BUTIL, DE OLEORESINES O CAUTXÚ-ASFALT:

dm³ de volum necessari subministrat a l'obra.

MASSILLA ASFÀLTICA O PER A PLAQUES DE CARTÓ-GUIX:

kg de pes necessari subministrat a l'obra.

4. Normativa de compliment obligatori

MASSILLA DE CAUTXÚ-ASFALT O ASFÀLTICA:

NBE QB-90 'Coberterres con materiales bituminosos.'

MASSILLA DE SILICONA, DE POLISULFURS, DE POLIURETÀ, ACRÍLICA, DE BUTILS, D'OLEORESINES O PER A PLAQUES DE CARTÓ-GUIX:

No hi ha normativa de compliment obligatori.

3.1.5.2. Materials auxiliars per a Junts i Segellats.

1. Definició i característiques dels elements

Definició:

Materials amb finalitats diverses per a col·laborar i complementar l'elaboració de junts i segellats.

S'han considerat els tipus següents:

- Cinta de cautxú cru
- Cinta de paper resistent per a junts de plaques de cartó-guix
- Cinta reforçada amb dues làmines metàl·liques per a cantonera de plaques de cartó-guix
- Emprimació prèvia per a segellats

EMPRIMACIÓ PRÈVIA PER A SEGELLATS:

No ha de produir defectes o alteracions físiques o químiques en el material segellador.

Ha de tenir una consistència adequada per a la seva aplicació amb brotxa. Ha de fluir i anivellar-se correctament i deixar una capa uniforme després de l'assecatge.

CINTA DE CAUTXÚ CRU:

Cinta autoadhesiva a base de cautxú no vulcanitzat sense dissolvents, per a junts en sistemes d'impermeabilització amb membranes.

CINTES PER A JUNTS DE CARTÓ-GUIX:

Amplària >= 5 cm

2. Condicions de subministrament i emmagatzematge

CINTA:

Subministrament: En rotlles de diferents mides.

Emmagatzematge: En llocs protegits de la intempèrie i de manera que no s'alterin les seves característiques.

EMPRIMACIÓ PRÈVIA PER A SEGELLATS:

Subministrament: Cada envàs ha de tenir impreses les dades següents:

- Identificació del fabricant
- Nom comercial del producte
- Identificació del producte
- Pes net o volum del producte
- Data de caducitat
- Instruccions d'ús
- Limitacions de temperatura
- Toxicitat i inflamabilitat

Emmagatzematge: El producte s'ha d'emmagatzemar en un envàs tancat hermèticament, en lloc sec.

S'ha de protegir de les gelades.

3.1.6. Materials de drenatge i sanejament

3.1.6.1. Tubs de P.V.C. perforats per a drenatge.

Definició

Tub de P.V.C. cara interior llisa i cara exterior perfilada en "T", qualitat ASTM D 1784, sèrie "D" i normativa DIN 16961 i 11187, UNE 53331, ISO 9971 (C.E.E.), BS 4962/82 i AS 2439/1-81, amb perforacions per a funció drenant i posada en obra amb material filtre grava 20-40 mm.

Codi Segur de Verificació: 9c92f669-a31d-4738-8d0b-2370127975db
Origen: Administració
Identificador document: ES_L01170221_2023_27563567
Data d'impressió: 09/04/2026 13:18:15
Pàgina 77 de 100

SIGNATURES
1.- Óscar Soria García / num:19794, 14/02/2023 11:36
2.- Yolanda Cuenca Bermúdez (TCAT) (DILIG.- Aprovació definitiva mitjançant el Ple de data 28.02.2023 el "Projecte constructiu de les obres del sistema d'abastament en alta d'aigua potable a la Bisbal d'Empordà. Renovació canonada de subministrament dels pous de Castell fins al nucli urbà.), 07/03/2023 23:10

Projecte constructiu de les obres del sistema d'abastament en alta d'aigua potable a La Bisbal d'Empordà
Plec de condicions

- Juntes

La unió dels tubs es realitzarà mitjançant un fiting de P.V.C. de les mateixes característiques que les exposades anteriorment.

Aquesta unió s'efectuarà per simple endollament o connexió procurant únicament, que el fiting que ve col·locat en el tub, estigui sempre en el costat a on estarà la sortida de l'aigua.

- Instal·lació en rasa

a) Amb trànsit de vehicles

- Quan la rasa hagi de suportar el trànsit de vehicles tindrà una profunditat mínima segons la taula adjunta, la "H" serà des de la clau fins la làmina abans de capes asfàltiques.

- El tub i el material de reblliment (grava 20-40) aniran envoltats-embolicats en geotèxtil adequat.

- El terreny serà ferm i comprovada la seva estabilitat per a evitar la deformació i ondulació de la calçada.

b) Sense trànsit de vehicles

- Quan el tub perforat estigui col·locat en les mitjanes o zones sense trànsit, l'embolcall del material filtre, serà de mides similars a les del quadre adjunt, col·locant o no el geotèxtil segons terrenys i criteris del projectista.

c) Reblliment

El reblliment es realitzarà amb grava de granulometria 15-30 o 20-40, neta de fins, amb gruixos sobre generatriu superior i distàncies en costats, en funció del diàmetre del tub (vegeu quadre de dimensionament)

3.1.6.2. Tubs de Polietilè per a clavegueres i col·lectors

Tub per a la conducció d'abocaments civils i industrials de Polietilè (PE), amb densitat >930 kg/m³, fabricat en barres de 6 o 12 m amb granulat de primera qualitat, corrugat externament i amb paret interna llisa, tipus:

- Tipus B: Tubs la superfície interna dels quals és llisa i la superfície externa corrugada (tubs corrugats).

Materials

S'utilitzarà P.V.C. rígid no-plàstificat com a matèria prima en la seva fabricació.

S'entén com P.V.C. no-plàstificat la resina de clorur de polivinil no-plàstificat, tècnicament pur (menys de l'1% d'impureses), en una proporció del 96% exempt de plàstificants. Podrà contenir altres components tals com estabilitzadors, lubricants i modificadors de les propietats finals.

Les característiques físiques del material que constitueix la paret dels tubs en el moment de recepció a l'obra seran els de la taula següent:

Característiques físiques

Característiques del material	Valors	Mètode d'assaig	Observacions
Densitat	De 1,35 a 1,46 kg/dm³	UNE 53020/1973	
Coefficient de dilatació lineal	De 60 a 80 mil·lionèsimes per °C	UNE 53126/1979	
Temperatura de reblliment	79°	UNE 53118/1978	Carrega d'assaig 1 kg
Resistència a tracció simple	500 kg/cm²	UNE 53112/1981	El valor menor de les 5 proves
Allargament al trencament	80 %	UNE 53112/1981	El valor menor de les 5 proves
Absorció de aigua	1 mg/cm²	UNE 53112/1981	
Opacitat	0,2 %	UNE 53039/1955	

- Fabricació dels tubs de P.V.C.

El tub es fabricarà a partir d'una banda nervada del material esmentat en el punt anterior d'aquest plec de condicions, els cantells de la banda estan conformats per a ser engrapats. Aquesta banda està perforada a l'objecte de permetre el pas de l'aigua a l'interior del tub. La banda s'enrolla de forma helicoidal, formant el tub del diàmetre que es desitgi, mitjançant una màquina especial que, a més de fixar el diàmetre, efectua l'encast dels cantells de la banda i aplica sobre aquests un polimeritzador que actua com a soldadura química. Aquest polimeritzador serà a base de resines viníliques dissoltes en acetones (dimetil-formamida i tetrahidrofurà).

En la seva configuració final la canonada és nervada exteriorment i la paret interior és llisa, assegurant-se un alt moment d'inèrcia.

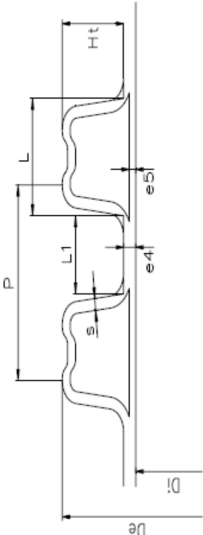

- D_e: diàmetre extern normalitzat segons UNE-EN 13476-1
D_i: diàmetre intern
e: espessor mínim normalitzat
P: pas del corrugat
- Els tubs seran conformes a les següents normes:
- UNE-EN 13476-1 Part 1: Requisits generals i característiques de funcionament.
 - UNE-EN 13476-3 Part 3: Especificacions per a tubs i accessoris amb superfície interna llisa i superfície externa corrugada i el sistema de Tipus B.

El polietilè a emprar en la fabricació dels tubs serà de primera qualitat, amb les característiques següents:

Característiques	Prescripcions	Paràmetres d'assaig		Mètodes d'assaig
		Característiques	Valors	
Densitat	≥ 930 kg/m ³	Temperatura	(23 ± 2) °C	ISO 4451
Index de fluidesa	0,3 ≤ MFR ≤ 1,6	Temperatura	190 °C	ISO 1133
Resistència a llarg termini	Cap ruptura al termini de l'assaig	Càrrega	50 N	
		Terminals	Tipus A o B	EN 921
		Número mostres	3	
		Temperatura	80 °C	
		Tensió anular	3,5 MPa	
		Tipus d'assaig	Aigua/Aigua	
Estabilitat tèrmica	≥ 20 minuts	Durada	165 h	
		Temperatura	80 °C	
		Tensió anular	3,2 MPa	
		Tipus d'assaig	Aigua/Aigua	
		Durada	1000 h	
		Temperatura	200 °C	EN 728

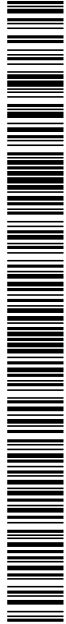

Projecte constructiu de les obres del sistema d'abastament en alta d'aigua potable a La Bisbal d'Empordà
Plec de condicions

- La grana disposarà també de les propietats que es relacionen a continuació:
- Modul d'elasticitat: E ≥ 800 MPa
 - Coeficient d'expansió tèrmica: ≈ 0,17 mm/m K
 - Conductibilitat tèrmica: (0,36 ± 0,50) W K⁻¹ m⁻¹
 - Capacitat tèrmica: (2300 ± 2900) J kg⁻¹ K⁻¹
 - Resistència superficial: > 1013 Ω
 - Coeficient de dilatació lineal: (1,7 ± 2)10⁻⁴ °C⁻¹

Pel que fa als tubs, mitjançant examen visual, les superfícies interna i externa han de ser llises, netes i sense incisions, bults o altres irregularitats superficials.

El material no ha de contenir impureses visibles o porus.

Els extrems del tub han d'estar tallats perpendicularment a l'eix, sense rebaves.

Les unions entre tubs es realitzaran mitjançant:

- Amb maniguet doble i junt d'elastómer
- Amb soldadura de cap per electrofusió

Les canonades i els accessoris seran idonis per a resistir la temperatura d'acord amb el indicat a la norma EN 476, és a dir, 45 °C per a diàmetres de fins a 200 mm i 35°C per a diàmetres superiors.

S'accepten les següents toleràncies dimensionals en la fabricació dels tubs:

DN	min - De - max	Di min	e5
110	109,4-110,4	92,5 (≥90)	≥1,0
125	124,3-125,4	107 (≥105)	≥1,1
160	159,1-160,5	138 (≥134)	≥1,2
200	198,8-200,6	176 (≥167)	≥1,4
250	248,5-250,8	216 (≥209)	≥1,7
315	313,2-316,0	271 (≥263)	≥1,9
400	397,6-401,2	343 (≥335)	≥2,3
500	497,0-501,5	427 (≥418)	≥2,8
630	626,3-631,9	535 (≥527)	≥3,3

DN	min - De - max	Di mín	e5
800	795,2-802,4	678 (≥669)	≥4,1
1000	994,0-1003,0	851 (≥837)	≥5,0
1200	1192,8-1203,6	1030 (≥1005)	≥5,0

Els tubs hauran de tenir les següents característiques:

- Característiques mecàniques.

Característiques	Prescripcions	Paràmetres d'assaig		Mètodes d'assaig
		Característiques	Valors	
Rigidesa anular	≥ a la de la classificació			EN ISO 9969
Creep ratio	≤ 4, amb extrapolació a 2 anys			EN ISO 9967
Resistència al xoc	TIR ≤ 10%	Tipus de percussor	UNE-EN 13476	EN 744
		Massa del percussor Altura de caiguda		
Flexibilitat anular	UNE-EN 13476	Temperatura de l'assaig	UNE-EN 13476	EN 1446
		Condicions a	Aigua/Aire	
		Deformació	30% del diàmetre extern	

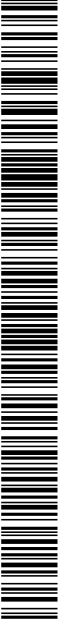

Projecte constructiu de les obres del sistema d'abastament en alta d'aigua potable a La Bisbal d'Empordà
Plec de condicions

- Característiques físiques.

Característiques	Prescripcions	Paràmetres d'assaig		Mètodes d'assaig
		Característiques	Valors	
Prova del forn	≤ 3% cap laminació o trencament	Temperatura Temps d'immersió ≤ 8 mm > 8 mm	(110 ± 2) °C 30 min 60 min	ISO 12091
Index de fluidesa	Diferència del valor original 0.25 g/10min max	Temperatura Càrrega	190 °C 50 N	ISO 1133

- Característiques funcionals.

Característiques	Prescripcions	Paràmetres d'assaig		Mètodes d'assaig
		Característiques	Valors	
Estanquitat hidràulica	Cap pèrdua Cap pèrdua ≤ -0,27 bar	Temperatura Deformació tub Deformació maniquet Diferència Pressió aigua Pressió aigua Pressió aigua	(23 ± 2) °C ≥ 10% ≥ 5% ≥ 5% 0.05 bar 0.5 bar -0.3 bar	EN 1277 Cond. B Mètode 4
		Temperatura Deformació angular De ≤ 315 315 < De ≤ 315 630 < De Pressió aigua Pressió aigua Pressió aire	(23 ± 2) °C 2° 1,5° 1° 0.05 bar 0.5 bar -0.3 bar	EN 1277 Cond. C Mètode 4

Tots els tubs han d'estar marcats de forma llegible, a intervals màxims de dos metres, amb les següents dades mínimes:

UNE-EN 13476
Nom del fabricant i/o marca comercial
Classe de rigidesa
Flexibilitat anular
Material (PE)
Codi de l'àrea d'aplicació
Codi que faciliti la traçabilitat
Referència al impacte a -10°C
Referència al impacte a +23°C
Classe de tolerància estreta
Logotip i N° de Contracte de AENOR

Sent:

- Rigidesa anular, SN: Característiques mecàniques d'un tub, que és una mesura de la resistència a la deformació anular (en kN/m2) sotmès a una força externa determinada, conforme a la Norma UNE EN ISO 9969.
- Flexibilitat anular, RF: Capacitat d'un tub per a resistir una deformació diametral sense que es produeixi pèrdua d'integritat estructural.
- Codi de l'àrea d'aplicació. Codi utilitzat per a marcar els tubs i accessoris per a indicar les àrees d'aplicació permeses per a les que estan destinats:
 - Codi 'UR': Utilitzats fora de l'estructura de l'edifici.
 - Codi 'D': Utilitzats per a l'àrea situada a 1 m o menys de l'edifici.
 - Codi 'UD': Utilitzats fora i dins l'estructura de l'edifici.
- Classe: Designació numèrica de la rigidesa anular d'un tub o d'un accessori, que és un número convenientment arrodonit, que indica la rigidesa anular mínima requerida del tub o de l'accessori. Es denomina classe de tubs a aquells que tenen la mateixa rigidesa anular (SN). Les canonades han de dissenyar-se a una de les següents classes de rigidesa anular SN (kN/m²):
 - DN ≤ 500: SN 4, SN 8 o SN 16
 - DN > 500: SN 2, SN 4, SN 8 o SN 16

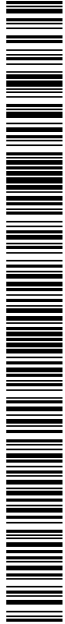

Projecte constructiu de les obres del sistema d'abastament en alta d'aigua potable a La Bisbal d'Empordà
Pla de condicions

3.1.6.3. Tub de polipropilè de paret estructurada

Els tubs de polipropilè han de complir les prescripcions de la norma UNE-EN 1852-1:1998 "Sistemes de canalització en materials plàstics per a sanejament enterrat sense pressió. Polipropilè (PP) Part 1: Especificacions per a tubs, accessoris i el sistema".

El fabricant ha de garantir que les característiques del material que componen els tubs i accessoris, així com les característiques generals, geomètriques, mecàniques i físiques dels tubs compleixen les normes UNE-EN corresponents, si és el cas. Aquestes seran:

Característiques	Valor típic	Unitats	Mètode d'assaig
Físiques			
Densitat a 23 °C	0,910	g/cm³	UNE-EN-ISO 1183
Índex de fluidesa (MFR) 230 °C/2,16 Kg	0,3-0,6	g/10min	UNE-EN-ISO 1133
Resistència a la tracció al punt Yield	30	MPa	UNE-EN-ISO 527
Allargament a ruptura	>500	%	UNE-EN-ISO 527
Mòdul d'elasticitat	>1450	MPa	UNE-EN-ISO 527
Impacte Izod, 23 °C amb entalla	>40	kJ/m²	UNE-EN-ISO 180
Impacte Izod, -20 °C amb entalla	>5	kJ/m²	UNE-EN-ISO 180
Temps d'inducció a l'oxidació a 200 °C	>8	min.	UNE-EN 728
Temperatura de reblandiment VICAT a 10 N	155	°C	UNE-EN 727
Assaig d'òstufra, 150 °C/30-60 min.	Sense fissures	-	UNE-EN 743
Mecàniques			
Rigidesa anular, SN	8	Kn/m²	UNE-EN-ISO 9969
Resistència al impacte a 0 °C	TIR ≤ 10	%	UNE-EN 12061
Flexibilitat anular, deformació 30%	Sense fissures	-	UNE-EN 1446
Coefficient de fluència, extrapolació 2 anys	≤ 4	-	UNE-EN-ISO 9967
Funcionals			
Estantqualitat de la unió	Sense fuites	-	UNE-EN 1277
Temperatura de l'assaig: 23°C			
Deformació tram recte: 10%			
Deformació embocadura: 5%			
Pressió interna d'aigua: 0.05 bar, 15'			
Pressió interna d'aigua: 0.5 bar, 15'			
Depressió altre: -0.3 bar, 15'			
Desviació angular 315-630: 1,5°			
Resistència cíclica a temperatura elevada	Sense fuites	-	UNE-EN 1055

La superfície interna i externa del tub ha de ser llisa i neta. No ha de tenir defectes superficials com ara ratlles, bombolles, impureses o porus.

El tub ha de tenir una superfície de color uniforme.

Els tubs han de tenir els seus extrems acabats en un tall perpendicular a l'eix.

Els tubs han d'anar marcats segons la normativa corresponent a interval d'1 m. El marcatge ha de ser llegible després de l'emmagatzematge, exposició a la intempèrie, instal·lació i posada a l'obra del tub.

El marcatge no ha de produir defectes al tub (fissures, disminució del gruix mínim de les parets, etc.).

El tub ha d'anar marcat amb la següent informació com a mínim:

- Codi de l'àrea d'aplicació (U o UD)
- Nom i/o marca comercial
- Dimensió nominal
- Gruix mínim de la paret
- Material (PP)
- Rigidesa anular nominal
- Informació del fabricant (període de fabricació i nom o codi de la ciutat de fabricació si el fabricant produeix en diferents ciutats.
- Prestacions en clima fred (si és el cas)

3.1.6.4. Pous de registre

Definició

Elements estancs que permeten l'accés als col·lectors per a la seva conservació i reparació.

Procedència

Fàbrica especialitzada o execució a l'obra.

Característiques generals

Poden ésser de diferents tipus segons les dimensions necessàries per allotjar-hi l'element especial de que es tracti (sobreeixidor de pluvials, pou d'entrada o sorfida d'un tram deprimit, pou amb calçada, etc.) i de la seva procedència.

POUS PREFABRICATS

Seran tubulars de formigó armat de mil dos-cents mil·límetres (1200 mm) de diàmetre interior i setze centímetres (16cm) de gruix de paret per a escomeses normalitzades de tres-cents a set-cents mil·límetres (300-700 mm) de diàmetre interior, i tubulars de mil vuit-cents mil·límetres (1800 mm) de diàmetre interior i

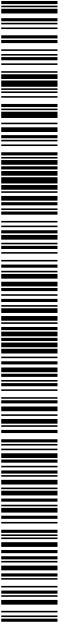

vint centímetres (20 cm) de gruix de paret per a escomeses normalitzades de vuit-cents a mil quatre-cents mil·límetres (800-1400 mm) de diàmetre interior.

Hauran d'adaptar-se perfectament a la rasant definida als plànols. No s'admetrà que la tapa sobresurti més de vint centímetres (20 cm) de la cola teòrica, per la qual cosa hi haurà peces intermèdies d'alçades diferents.

L'element de fons haurà de venir preparat per acoblar amb els tubs de diferent diàmetre i per permetre canvis d'alineació en planta. Les peces intermèdies facilitaran la connexió amb les clavegueres que convergeixen al col·lector, assegurant també una estancitat total. Totes les peces vindran amb els orificis per a la col·locació dels graons.

Els pous de tipus 1200-1800 tindran una anella de transició en la qual es realitzi aquesta. A partir d'aquí el pou serà de mil dos-cents mil·límetres (1200 mm) amb una altra transició en la part final gràcies a un con de 1200-600. La part superior del con, de sis-cents mil·límetres (600 mm) de pas llure fa possible la instal·lació del marc de la tapa de fosa dúctil, que té una mida de vuit-cents cinquanta mil·límetres (850 mm).

L'anella de base, a més dels orificis d'escomesa, portarà de fàbrica, o es realitzarà en l'obra, la cubeta de recepció per a les aigües convergents en el pou, el disseny de la qual haurà de limitar la turbulència i els esquitxos, i estarà a càrrec del fabricant, sempre que no quedi especificat en Projecte, reservant-se l'Administració la realització de les proves que cregui adients per a la constatació de l'acompliment d'aquesta premissa.

POUS FABRICATS 'IN SITU'

Seran de formigó armat o totxo segons els plànols i mitja prismàtica, amb fornigó de resistència característica dos-cents quilograms per centímetre quadrat (200 kg/cm²). La seva execució serà prefabricada en obra i s'assegurarà d'estancitat total tant del pou com del conjunt que forma amb els tubs que hi desguassen. Hauran d'adaptar-se perfectament a la rasant definida als plànols. No s'admetrà a la tapa que sobresurti de més menys cinc (± 5) mil·límetres de la cota teòrica. No s'admiran més juntes de construcció que les definides als plànols i podran tractar-se interformant per tal d'evitar filtracions, mentre que la base s'emmolllirà formant una banqueta que reculli les aigües de les escomeses minimitzant les turbulències per tal d'evitar desprendiments de gasos molestos. La forma serà la dels plànols o la que autoritzi la Direcció d'Obra.

Els entroncaments del col·lector i de les clavegueres es prepararan també per garantir la impermeabilitat.

El marc i la tapa seran de fosa dúctil. Les tapes tindran dispositiu antirotatori. A més, en aquells trams en que els col·lectors poden entrar en càrrega, les tapes seran estanques.

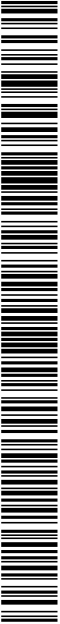

DOCUMENT PROJECT	ÒRGAN SECRETARIA	EXPEDIENT 2026/000001/1384
Codi Segur de Verificació: 9c92f669-a31d-4738-8d0b-2370127975db Origen: Administració Identificador document: ES_L01170221_2023_27563567 Data d'impressió: 09/04/2026 13:18:15 Pàgina 82 de 100		SIGNATURES 1.- Oscar Soria Garcia / num:19794, 14/02/2023 11:36 2.- Yolanda Cuenca Bermúdez (TCAT) (DILIG.- Aprovació definitiva mitjançant el Ple de data 28.02.2023 el "Projecte constructiu de les obres del sistema d'abastament en alta d'aigua potable a la Bisbal d'Empordà. Renovació canonada de subministrament dels pous de Castell fins al nucli urbà.), 07/03/2023 23:10

Projecte constructiu de les obres del sistema d'abastament en alta d'aigua potable a La Bisbal d'Empordà
Plec de condicions

Normes de qualitat

A ambdós tipus de pous se'ls exigirà impermeabilitat. Els prefabricats compliran les prescripcions de la Norma ASTM C478, tant pel que fa a materials com a disseny. La resistència mínima del formigó serà dos-cents vuitanta quilograms per centímetre quadrat (280 kg/cm²). L'armat es mesurarà per resistir les accions del terreny suposat xop d'aigua, segons el Codi Estructural (RD 470/2021).

Als elements de formigó armat dels pous prefabricats o "in situ" se'ls realitzaran les proves següents:

Proves d'absorció

L'absorció de les parets de l'element assajat no superarà el sis per cent (6%) del pes en sec. La prova es farà segons el mètode A de la Norma ASTM C947 i per a elements de més d'un quilogram (1 kg).

Prova de resistència

Es realitzarà segons el mètode C 39 de les Normes ASTM i no s'admetrà que més del deu per cent (10%) de les peces assajades tinguin una resistència més petita que l'exigida: 280/200 kg/cm². Es podran extraure proves i assajar-les segons la Norma C 947.

Als elements d'ambdós pous es realitzarà la prova de pressió hidràulica. Les proves de pressió hidràulica responen a la necessitat de comprovar d'estanqueïtat del pou i de les connexions dels tubs.

Es tracia de mantenir una pressió d'un quilogram per centímetre quadrat (1 kg/cm²) durant un temps mínim de vint minuts (20 min.) de manera que no es produeixi degoteig per les juntes ni per les parets del pou. S'admelen però, taques d'humitat que no donin lloc a degotim.

No s'admetrà pas a cap dels dos tipus de pous contemplats variacions de les dimensions internes superiors a l'u per cent (1%). Els pous s'acabaran amb un encofrat maestral 1x de morter de ciment i sorra de riu.

Els pous fabricats "in situ" compliran la totalitat d'aquest apartat.

Recepció

Es rebutjaran els elements o pous finalitzats que no compleixin les exigències d'aquest capítol del Plec o si s'hi aprecien directament defectes com:

- Esquerdas d'amplada igual o més gran que vint-i-cinc centèsimes de mil·límetre (0.25 mm) i longitud igual o més gran de deu centímetres (10 cm).
- Dimensions amb desviacions més grans que les toleràncies admeses.
- Defectes que indiquin deficiències de dosificació, pastat o vibrat de formigó.

3.1.6.5. Fosa per a marcs, tapes i altres elements

Provindrà de fàbrica especialitzada.

Característiques generals

Es fixa la utilització general de la tapa rodona de sis-cents mil·límetres (600 mm) de diàmetre per a pous de registre segons plans i de vuit-cents (800 mm) a l'entrada per a netja de determinats pous. Les tapes s'adaptaran al marc en tota la superfície de la corona circular de suport entre la tapa i el marc. L'ajustament lateral entre la tapa i el marc no passarà de dos mil·límetres (2 mm) impedint qualsevol moviment lateral. Les tapes no tindran forats de ventilació.

Tindran un mecanisme que impedeixi el robatori.

Per aconseguir la consecució d'aquestes condicions s'exigeix que l'ajustament mecànic del marc i la tapa sigui rectificat mecànicament.

Normes de qualitat

Les peces seran de fosa de grafit esteroïdal dúctil, amb grafit de vetes fines uniformement repartides i sense zones de fosa blanca (cementita) ni tan sols a les arestes, lliure de defectes perjudicials (gotes fredes, incusions de sorra, esquerdes de contracció). Les superfícies estaran lliures de sorra cremada i seran llises.

Les característiques metel·líques, d'acord amb el mètode d'assaig del Plec General de Condicions Facultatives per a Canonades d'Abastament d'Aigua aprovat per O.M. de 28 de juliol de 1974 seran:

- a) Duresa Brinell 205-235.
- b) Resistència a tracció 18-22 kg/mm².
- c) Assaig d'impacte: Haurà de resistir sense trencar-se l'impacte d'un pes de dotze quilograms (12 kg).
- d) Càrrega de prova de quaranta tones (40 T).

Les mostres a assajar a tracció s'obindran d'apèndixs col·locats expressament a les peces de forma cilíndrica de trenta mil·límetres (30 mm) de diàmetre o bé de mostres especials idèntiques, col·locades a part, verticalment en molles de terra seca, però simultàniament a les peces, amb fosa d'identica qualitat i a la mateixa temperatura.

Pel que fa a l'assaig d'impacte, les proves s'obindran d'igual manera que les del paràgraf anterior però la seva secció serà quadrada i de cinquanta mil·límetres de costat (50 mm).

Recepció

Els conjunts de marc i tapa que no s'ajustin a les normes d'aquest apartat es rebutjaran.

3.1.6.6. Juntes

JUNTES D'ESTANQUEITAT DE GOMA ENTRE POUS I CANONADES

Criteris generals de definició

Les juntes entre pous i canonades de sanejament seran de goma, amb elements d'acer inoxidable, per garantir la continuïtat, d'estanqueïtat i la durabilitat del conjunt.

Aquestes juntes seran de gran elasticitat, de manera que permetin desviacions angulars de 7º en qualsevol direcció respecte l'eix del tub.

El sistema general d'aquestes juntes ve definit als plànols.

Seran de fabrica especialitzada, acomplint la goma les prescripcions establertes, normes corresponents i de geometria segons s'especifica als Plànols. En tot cas les característiques respondran a les especificacions de la Norma ASTM C-923-79.

Criteris de rebuig

Per als elements de goma d'aquestes juntes es realitzaran els assaigs establerts a la Norma ASTM C 923, prenent-se a tal efecte dues unitats de cada lot que com a màxim seran de 100 unitats. Tots els resultats dels assaigs que a continuació es relacionen, hauran d'ésser correctes, en cas contrari es rebuïjarà el lot. A efectes de les proves cada lot de 100 unitats o fracció haurà de tenir un excés de dues unitats i el seu cost és a càrrec del subministrador.

Els paràmetres exigits i mètodes d'assalg a realitzar en les gomes són:

Prova	Exigència	Mètodes d'assalg
Àcid sulfúric 1N	Cap pèrdua de pes durant 48 hores	ASTM D543 a 22 C
Àcid clorhídric 1N	Cap pèrdua de pes durant 48 hores	ASTM D543 a 22 C
Tensió de trencament	80 kg/cm2	ASTM D412
Allargament de trencament	Superior al 350%	ASTM D412
Duresa	± 5 de l'especificada pel fabricant	ASTM D2240 (Shore A)
Envelliment accelerat	Pèrdua de tensió de trencament inferior al 15%	ASTM D573, 70 ± 1 C durant 7 dies
	Pèrdua d'allargament de trencament inferior al 20%	ASTM D573, 70 ± 1 C durant 7 dies
Compressió set	Menor del 25% de la deformació realitzada	ASTM D395 Mètode B a 20 C durant 22 hores
Absorció d'aigua	Increment d'aigua menor del 10%	ASTM D471 immersió de proveta de 19 per 25 mm en aigua destil·lada a 70 C durant 48 hores

Resistència a l'ozó	Cap atac	D1171
Fragilitat a baixa temperatura	No pot esquarterar-se a 40° C	D746
Resistència a l'esqueixament	34 kN/m	D624 Mètode B

3.1.6.7. Material granular en capes filtrants.

Els materials filtrants per a rebiments localitzats en rases, extradosos d'obres de fabrica o qualsevol altre zona on es prescriuïu la seva utilització, seran granulats procedents de matxucat i trituració de pedra de pedrera o grava natural o granulats artificials exempts d'argila, marga o altres matèries estranyes.

La granulometria, plasticitat i qualitat hauran d'acomplir les especificacions de l'article 421.2 del PG-3.

3.1.6.8. Geotèxtil

El material de composició dels geotèxtils serà exclusivament polipropilè centrifugat termosegellat formant una malla longitudinal de filaments continus (malla impermeabilitzant) i bé filaments teixits o entrecreuats (malla per entramat vegetal). Hauran de ser inatacables per àcids, bases, bacteris i raigs ultraviolats (sempre que no es doni una exposició perllongada). Hauran de tenir una elongació mínima en trencament del quaranta-cinc per cent (45%), resistir dos-cents quilo newtons per metre quadrat (200 kN/m²) sense perdre més d'un vint per cent (20%) de secció i presentar una formalitat d'un mil·límetre per segon (0.001 m/s) amb una pressió de dos quilo newtons per metre quadrat (2 kN/m²). La densitat mínima del polímer utilitzat serà de nou-cents deu quilograms per metre cúbic (0.91 T/m³).

3.1.7. Materials i elements d'abastament

3.1.7.1. Tubs de polietilè

Els tubs de polietilè d'alta densitat compliran com a mínim les especificacions de les normes UNE 53131, DIN 8074, DIN 8075 i ISOR 161.

Definició

Canalitzacions amb tub extruït de polietilè per a transport i distribució de fluids a pressió.

S'han considerat els tipus de material següents:

- Polietilè de densitat alta per al transport d'aigua a pressió amb una temperatura de servei fins a 45° C.
- Polietilè de densitat baixa per al transport d'aigua a pressió amb una temperatura de servei fins a 45° C.
- Polietilè de densitat mitjana per al transport de combustibles gasosa temperatures fins a 40° C.

Condicions generals:

La posició ha de ser la reflectida a la D.T. o, en el seu defecte, la indicada per la D.F.

Els junts han de ser estancs a la pressió de prova, han de resistir els esforços mecànics i no han de produir alteracions apreciables en el règim hidràulic de la canonada.

Totes les unions, canvis de direcció i sortides de ramals s'han de fer únicament per mitja dels accessoris normalitzats. Les unions s'han de fer amb accessoris que pressionin la cara exterior del tub o bé soldats per testa, segons sigui el tipus d'unió definit per a la canalització.

En cas de coincidència de canonades d'aigua potable i de sanejament, les d'aigua potable han de passar per un pla superior a les de sanejament i han d'anar separades tangencialment 100 cm.

S'ha de garantir que la canonada no superi una temperatura de 40°C.

El tub es pot corbar en fred amb els següents radis de curvatura:

Entre 0°C i 20°C el radi de curvatura pot determinar-se per interpolació lineal.

Assaigs en tubs de polietilè

S'assagen els tubs plens d'aigua a la pressió i temperatura que s'indica a la taula següent. La pressió interna de l'aigua ha d'originar una tensió tangencial de treball en el tub, la qual s'expressa a la tercera columna de la taula.

Temperatura de l'aigua Durada mínima de l'assaig Tensió tangencial en el tub

° C	(h)	(kg/cm²)
20	1	80
70	100	30

La tensió tangencial en la paret del tub, pressuposa una pressió interna de l'aigua determinada per la següent fórmula:

$$P = 2 e / (De - e)$$

en la que:

e = tensió tangencial de l'assaig (80 kg/cm² o 30 kg/cm²)

De = gruix de la paret del tub, en mm.

p = diàmetre exterior del tub, en mm.

p = pressió de l'aigua durant l'assaig en kg/cm².

Els diàmetres exteriors estan normalitzats(UNE 53.113) i s'expressen en mm.

Els gruixos es calculen amb la fórmula indicada a l'apartat anterior

$$e = p De / (2 + P)$$

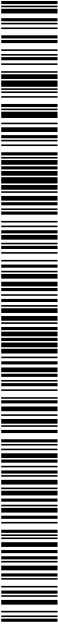

en la qual

P = la tensió de treball admissible que és 50 kg/cm².

Els gruixos i pesos per m. l. s'indiquen a la següent taula:

Diàmetres exteriors	Pressió nominal (kg/cm²)			
	4	6	10	
	e	e	E	
mm	mm	mm	Mm	
16				2.0
20				2.0
25		2.0		2.3
32		2.0		2.9
40	2.0	2.3		3.6
50	2.0	2.8		4.5
63	2.4	3.6		6.7
75	2.8	4.3		6.8
90	3.5	5.1		8.2
110	4.2	6.2		10.0
125	4.8	7.1		11.4
140	5.4	7.9		12.7
160	6.2	9.1		14.6
180	6.9	10.2		16.4
200	7.7	11.4		18.2
225	8.7	12.8		20.5
250	9.6	14.2		22.8
315	12.1	17.9		28.7
400	15.4	22.7		36.4

La pressió de treball coincideix amb la nominal quan es condueix aigua a 20° C, per a altres líquids i temperatures, s'han de tenir en compte les possibles limitacions d'ús.

La tolerància en el diàmetre exterior ve expressada per la fórmula

Tolerància = 0,0009 De (mm)

amb un valor mínim de 0,3 mm. i essent De el diàmetre exterior en mm.

La tolerància en el gruix de la paret es determina per la fórmula

Tolerància =0.1 e + 0.2 (mm)

essent e el gruix de la paret en mm.

Assaig de resistència a la pressió interna

La descripció de l'assaig és idèntica a la del polletlle de baixa densitat. Però varien les condicions de les proves, que es descriuen a la taula que s'indica a continuació

Temperatura de l'aigua °C	Durada màxima de l'assaig h	Tensió tangencial en el tub kg/cm2
20	1	150
80	44	42
80	170	30

S'aplica un factor de reducció de la pressió d'utilització dels tubs en funció de l'augment de temperatura de l'aigua, el qual s'expressa a la taula següent, i és comú per ambdós tipus de canonades de polietilè, alta (HDPE) i baixa (LDEP) densitat.

Temperatura de l'aigua		Factor de reducció per obtenir la pressió de treball
mínima	màxima	(f)
0	20	1.00
20.1	25	0.80
25.1	30	0.63
30.1	35	0.50
35.1	40	0.40
40.1	45	0.32

Recepció

Es rebuiran els elements que no compleixin les exigències d'aquest capítol del Plac.

3.1.7.2. Juntes d'estanqueïtat de goma entre pous i canonades

Definició

Les juntes de goma, amb elements d'acer inoxidable, per garantir la continuïtat, d'estanqueïtat i la durabilitat del conjunt.

Aquestes juntes seran de gran elasticitat, de manera que permetin desviacions angulars de 7º en qualsevol direcció respecte l'eix del tub.



Projecte constructiu de les obres del sistema d'abastament en alta d'aigua potable a La Bisbal d'Empordà
Plac de condicions

El sistema general d'aquestes juntes ve definit als plànols.

Seràn de fàbrica especialitzada, acomplint la goma les prescripcions establertes, normes corresponents i de geometria segons s'especifica als Plànols. En tot cas les característiques respondran a les especificacions de la Norma ASTM C-923-79.

Criteris de rebuig

Per als elements de goma d'aquestes juntes es realitzaran els assaigs establerts a la Norma ASTM C 923, prenent-se a tal efecte dues unitats de cada lot que com a màxim seran de 100 unitats. Tots els resultats dels assaigs que a continuació es relacionen, hauran d'ésser correctes, en cas contrari es rebuirà el lot. A efectes de les proves cada lot de 100 unitats o fracció haurà de tenir un excés de dues unitats i el seu cost és a càrrec del subministrador.

Els paràmetres exigits i mètodes d'assaig a realitzar en les gomes són:

Prova	Exigència	Mètodes d'assaig
Àcid sulfuric 1N	Cap pèrdua de pes durant 48 hores.	ASTM D543 a 22°C
Àcid clorhídric 1N	Cap pèrdua de pes durant 48 hores.	ASTM D543 a 22°C
Tensió de trencament	80 kg/cm²	ASTM D412
Allargament de trencament	Superior al 350%	ASTM D412
Duresa	± 5 de l'especificada pel fabricant	ASTM D2240 (Shore A)
Envelliment accelerat	Pèrdua de tensió de trencament inferior al 15%	ASTM D573, 70 ± 1°C durant 7 dies
	Pèrdua d'allargament de trencament inferior al 20%	ASTM D573, 70 ± 1°C durant 7 dies
Compressió set	Menor del 25% de la deformació realitzada	ASTM D395 Mètode B a 20°C durant 22 hores
Absorció d'aigua	Increment d'aigua menor del 10%	ASTM D471 Immersió de proveta de 19 per 25 mm en aigua destil·lada a 70°C durant 48 hores
Resistència a l'ozó	Cap atac	D1171
Fragilitat a baixa temperatura	No pot esquarterar-se a 40°C	D746
Resistència a l'esqueixament	34 kN/m	D624 Mètode B

3.1.7.3. Unió de tubs

Les unions entre els tubs hauran de ser totalment estanques, no produiran cap debilitament del tub, o cas que el produixin s'haurà de tenir en compte a l'hora de determinar la pressió de treball del tub.

La pressió nominal haurà de ser com a mínim igual a la dels tubs.

UNIO DE TUBS DE POLIETILÈ

Les unions de tubs de polietilè s'efectuaran mitjançant soldadura " a tope ".

3.1.7.4. Peces especials

Condicions generals

Tindran els seus assentaments adequadament protegits contra la corrosió, i seran fàcils de maniobrar a mà, havent de subministrar-me de forma adequada per a protegir-los millor.

Les peces especials seran del mateix material que el tub.

S'empraran per a canvis de direcció o secció de canonades, desviacions o interrupció.

En tots els casos tindran les mateixes mides d'acoblament que els tubs, a igualtat de pressió nominal tindran un gruix superior i la mateixa protecció contra la corrosió.

Portaran gravada la marca del fabricant.

S'ancoraran amb topalls de formigó prou dimensionats per suportar les forces originades per la pressió interior.

L'acoblament es farà pel mateix sistema que el prescrit per al tub o amb platines.

Els material que s'empraran per a cada classe de tub seran:

- Tubs de polietilè

S'exceptuen els collarins de derivació per escomeses, els quals seran sempre de ferro colat.

CORBES

Tindran igual diàmetre interior que el tub, i un radi de curvatura a l'eix tres vegades el radi interior del tub com a mínim.

CONS

S'empraran per a connectar canonades de diàmetres diferents.

Quan s'instal·lin per reduir velocitat de circulació (cons divergents) tindran una conicitat inferior a 25°.

Quan s'instal·lin a l'aspiració de bombes es tindrà en compte les condicions d'evacuació de l'aire, evitant la possibilitat de formació de bosses, emprant, quan resulti necessari, cons excèntrics amb la generatIU superior horitzontal.

TES

Es faran servir per a les derivacions de més de 50mm. de diàmetres.

No produiran cap estrangulació del diàmetre del tub principal ni de la derivació.

Quan s'emprin a estacions de bombeig, l'entrada s'orientarà en la direcció de circulació per a l'entrada de cabal a un col·lector comú.

COLLARINS

S'empraran per a les derivacions de menys de 40mm. de diàmetre. Seran de dues peces, de ferro colat i ajustats al diàmetre exterior del tub.

D'estanqueïtat entre la canonada i el collari, s'aconseguirà per interposició d'un anell de goma i premsant el collari sobre el tub amb dos cargols.

La connexió de la derivació es farà sempre de maniguet de metall amb doble rosca i una peça d'enllaç al tub amb rosca femella, desesilimant sempre les peces d'enllaç amb rosca mascle tant de material plàstic com metàl·lic.

VALVULES

Es faran servir per al comandament de cabals, seguretat de les instal·lacions i aïllament de sectors de la xarxa.

En la seva construcció es faran servir únicament materials resistent a la corrosió: fosa gris, fosa nodular, bronze, acer fos, acer inoxidable i elastòmer.

El cos de la vàlvula haurà de ser prou resistent per suportar sense deformació les pressions de servei i les sobrepressions que es puguin produir, amb un mínim de 16 Kg/cm². Nominals i exceptuant les ventoses i les vàlvules de peu.

Les vàlvules que s'hagin d'accionar manualment hauran de ser capaces d'obrir i tancar amb pressió nominal sobre una sola cara sense esforços excessius.

El tancament serà estanc en totes les vàlvules.

S'instal·laran dins d'arquetes d'obra que tinguin tapa de ferro colat i marc, de dimensions que permetin la inspecció i accionament de la vàlvula i al seu desmuntatge parcial sense enrunar l'arqueta.

Valvules de comporta

S'usaran diàmetres compresos entre 50 mm i 200 mm. Tindran el cos de fosa nodular o fosa grisa per pressions nominals fins a 25 Kg/cm² i d'acer fos per a pressions superiors. L'eix serà d'acer inoxidable i fet d'una sola peça, fins i tot la valona de fixació.

La femella serà de bronze. El bagan, d'igual material que el cos, tancarà per pressió sobre la superfície d'elastòmer. L'accionament sense càrrega es podrà fer sense esforç apreciable, i els òrgans mecànics seran prou resistent per poder-la obrir quan estigui sotmesa a la pressió nominal d'una sola cara.

La unió dels tubs es farà amb platines o bé amb colls i unions Gibault.
L'estanqueïtat de l'eix s'aconseguirà amb juntes d'elastòmer.
Per diàmetres menors a 50mm. seran totalment de bronze, i la connexió serà roscada.
La pressió nominal de treball serà com a mínim de 16 Kg/cm². amb tanca estanca després de moltes maniobres.

3.1.7.5. Pous i pericons

Definició:

Formació de parets per a pous de registre circulars, quadrats o rectangulars.
S'han considerat els materials següents:

- Peces prefabricades de formigó agafades amb morter
- Maons calats agafats amb morter, amb arrebossat i lliscat interior de la paret i eventualment, esquerdejat exterior

L'execució de la unitat d'obra inclou les operacions següents:

- Comprovació de la superfície de recolzament
- Col·locació de les peces agafades amb morter
- Acabat de les parets, en el seu cas
- Comprovació de l'estanqueïtat del pou

Condicions generals:

El pou ha de ser estable i resistent.
Les parets del pou han de quedar aplomades, excepte en el tram previ al coronament, on s'han d'anar reduint les dimensions del pou fins arribar a les de la tapa.
Les generatrius o la cara corresponents als graons d'accés han de quedar aplomades de dalt a baix.
Els junts han d'estar plens de morter.
El nivell del coronament ha de permetre la col·locació del bastiment i la tapa enrasats amb el paviment.
La superfície interior ha de ser llisa i estanca.
Han de quedar preparats els orificis, a diferent nivell, d'entrada i sortida de la conducció.

Toleràncies d'execució:

- Secció interior del pou ± 50 mm
- Aplomat total ± 10 mm

Paret de peces prefabricades de formigó:

La paret ha d'estar constituïda per peces prefabricades de formigó agafades amb morter, recolzades a sobre d'un element resistent.
La peça superior ha de ser reduïda per a passar de les dimensions del pou a les de la tapa.

Paret de maó:

Els maons han d'estar col·locats a trencajunts i les filades han de ser horitzontals.
La paret ha de quedar recolzada sobre una solera de formigó.
La superfície interior ha de quedar revestida amb un arrebossat de gruix uniforme i ben adherit a la paret, i acabat amb un lliscat de pasta de ciment portland.

El revestiment, un cop sec, ha de ser lliu, sense fissures, forats o d'altres defectes. No ha de ser polsagós.

- Gruix dels junts <= 1,5 cm
Gruix de l'arrebossat i el lliscat <= 2 cm

Toleràncies d'execució:

- Horitzontalitat de les filades ± 2 mm/m
- Gruix de l'arrebossat i el lliscat ± 2 mm

Paret exterior acabada amb un esquerdejat exterior

La superfície exterior ha de quedar coberta sense discontinuïtats amb un esquerdejat ben adherit a la paret.

- Gruix de l'esquerdejat <= 1,8 cm

Solera:

La solera ha de quedar plana, anivellada i a la fondària prevista.
El formigó ha de ser uniforme i continu. No ha de tenir esquerdes o defectes de formigonament com disgregacions o buits a la massa.
La secció de la solera no ha de quedar disminuïda en cap punt.
Resistència característica estimada el formigó al cap de 28 dies (Fest) >= 0,9 x Fck

Toleràncies d'execució:

- Desviació lateral: ± 24 mm
- Línia de l'eix ± 5 D
- Dimensions interiors ± 5 D

- > 12 mm

(D = la dimensió interior màxima expressada en m)
- Nivell soleses

± 12 mm
- Gruix (e):

- e ≤ 30 cm + 0,05 e (<= 12 mm)

- 8 mm

- e > 30 cm + 0,05 e (<= 16 mm)

- 0,025 e (<= -10 mm)
- Planor

± 10 mm/m

3.1.7.6. Fosa per a marcs, tapes i altres elements

Provindrà de fabrica especialitzada.

Característiques generals

Es fixa la utilització general de la tapa rodona de sis-cents mil·límetres (600 mm) de diàmetre per a pous de registre segons Plànols i de vuit-cents (800 mm) a l'entrada per a neteja de determinats pous. Les tapes s'adaptaran al marc en tota la superfície de la corona circular de suport entre la tapa i el marc. L'ajustament lateral entre la tapa i el marc no passarà de dos mil·límetres (2 mm) impeditint qualsevol moviment lateral. Les tapes no tindran forats de ventilació.

Tindran un mecanisme que impedeixi el robatori.

Per aconseguir la consecució d'aquestes condicions s'exigeix que l'ajustament mecànic del marc i la tapa sigui rectifcat mecànicament.

Normes de qualitat

Les peces seran de fosa de grafit esferoidal dúctil, amb grafit de vetes fines uniformement repartides i sense zones de fosa blanca (cementita) ni tan sols a les arestes, lliure de defectes perjudicials (gotes fredes, inclusions de sorra, esquerdes de contracció). Les superfícies estaran lliures de sorra cremada i seran llises.

Les característiques metàl·liques, d'acord amb el mètode d'assaig del Plec General de Condicions Facultatives per a Canonades d'Abastament d'Aigua aprovat per O.M. de 28 de juliol de 1974 seran:

- a) Duresa Brinell 205-235.
- b) Resistència a tracció 18-22 kg/mm².
- c) Assaig d'impacte: Haurà de resistir sense trencar-se l'impacte d'un pes de dotze quilograms (12 kg).
- d) Càrrega de prova de quaranta tones (40 T).

Les mostres a assajar a tracció s'obindran d'apèndixs col·locats expressament a les peces de forma cilíndrica de trenta mil·límetres (30 mm) de diàmetre o bé de mostres especials idèntiques, col·locades a

part, verticalment en motlles de terra seca, però simultàniament a les peces, amb fosa d'idèntica qualitat i a la mateixa temperatura.

Pel que fa a l'assaig d'impacte, les proveïtes s'oblindran d'igual manera que les del paràgraf anterior però la seva secció serà quadrada i de cinquanta mil·límetres de costat (50 mm).

Recepció

Els conjunts de marc i tapa que no s'ajustin a les normes d'aquest apartat es rebutjaran.

3.1.8. Materials per a tancaments i divisòries

3.1.8.1. Supermacons

1.- Definició i característiques dels elements

Peces d'argila cuita utilitzades en el ram de paleia (façanes vistes o revestides, estructures portants i no portants, murs i divisòries interiors, tant a edificació com a enginyeria civil)

S'han considerat els tipus següents:

En funció de la densitat aparent:

- Peces LD , amb una densitat aparent menor o igual a 1000 kg/m³, per a parels revestides
- Peces HD, peces per a elements sense revestir o per a revestir i amb una densitat aparent mes gran de 1000 kg/m³.

En funció del nivell de confiança de les peces respecte a la resistència a la compressió:

- Peces de categoria I: peces amb una resistència a compressió declarada amb probabilitat de no assolir-se inferior al 5%.

- Peces de categoria II: peces que no compleixen el nivell de confiança especificat per la categoria I.

En funció del volum i disposició de forats:

- Peces massisses
- Peces calades
- Peces alluegerides
- Peces foradades

Característiques generals:

Peça ceràmica amb una llargària més gran o igual a 30 cm i un gruix inferior a 14 cm, amb forats a la testa, obtingut per un procés d'extrussió mecànica i cocció d'una pasta argilosa i, eventualment, d'altres matèries.

Les peces han de presentar regularitat de dimensions i de forma. No ha de tenir esquerdes, forats, exfoliacions, ni escrotonaments d'arestes. Si és de cara vista no ha de tenir imperfeccions, taques, cremades, etc. i la uniformitat de color en el maó i en el conjunt de les remeses ha de complir les condicions subjectives requerides per la DF.

La disposició dels forats ha de ser de manera que no hi hagi risc de que apareguin fissures en els envanets i paret de la peça durant la seva manipulació o col·locació.

Ha de tenir una textura uniforme. Està suficientment cuit si s'aprecia un so agut en ser colpejat i un color uniforme en fracturar-se.

El fabricant ha de declarar la dimensions nominals de les peces en mil·límetres i en l'ordre de llarg, ample i alt.

Volum de forats:

- Massís: <= 25%
- Calat: <= 45%
- Alleugerit: <= 55%
- Foradat: <= 70%

Volum de cada forat: <= 12,5%

Gruix total dels envanets (relació amb el gruix total):

- Massís: >= 37,5%
- Calat: >= 30%
- Alleugerit: >= 20%

Les característiques següents han de complir amb els valors declarats per el fabricant, assajades segons la norma corresponent, dins del límit de tolerància indicat, en el seu cas:

Característiques essencials en peces per a us en elements amb requisits estructurals:

- Resistència mitja a compressió (UNE-EN 772-1): >= 5 N/mm², >= valor declarat per el fabricant , amb indicació de categoria I o II

- Adherència (UNE-EN 1052-3): >= valor declarat per el fabricant

- Contingut en sals solubles actives (UNE-EN 772-5) : <= valor declarat per el fabricant, amb indicació de la seva categoria

Característiques essencials en peces per a us en elements amb exigències davant el foc:

- Classe de reacció al foc: exigència en funció del contingut en massa o volum, de materials orgànics distribuïts de forma homogènia:

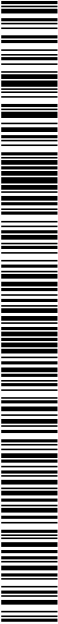

Projecte constructiu de les obres del sistema d'abastament en alta d'aigua potable a La Bisbal d'Empordà
Plec de condicions

- Peces amb <= 1,0%: A1
- Peces amb > 1,0% (UNE-EN 13501-1)

Característiques essencials en peces per a us en elements amb exigències acústiques:

- Tolerància en les dimensions (UNE-EN 772-16): <= valor declarat per el fabricant, amb indicació de la categoria

- Forma de la peça (UNE-EN 771-1)

- Especificacions dels forats: Disposició, volum, superfície, gruix dels envanets (UNE-EN 772-3)

- Densitat absoluta (UNE-EN 772-13)

- Tolerància de la densitat (UNE-EN 772-13): El valor declarat per el fabricant ha d'estar dins dels límits següents en funció de la categoria.

- D1: <= 10%
- D2: <= 5%
- Dm: <= desviació declarada per el fabricant en %

Característiques essencials en peces per als usos previstos en l'apartat 4.1 del DB HE 1:

- Propietats tèrmiques (UNE-EN 1745)
- Permeabilitat al vapor d'aigua (UNE-EN 1745)

Els pinyols de calç no han de reduir la resistència de la peça (després de l'assalt reiteratiu sobre aigua en ebullició i la dessecació posterior a una temperatura de 105°C) en més de 10% si el maó és per a revestir i un 5% si es de cara vista, ni han de provocar més escrotonaments dels admesos un cop s'hagi submergit en aigua un temps mínim de 24 h.

PECES LD:

Les característiques següents han de complir amb els valors declarats per el fabricant, assajades segons la norma corresponent, dins del límit de tolerància indicat, en el seu cas:

Característiques essencials:

- Per a us de cara vista o amb protecció de morter de capa fina:

- Durabilitat (resistència gel/desgel)

Característiques essencials en peces per a us en elements amb requisits estructurals:

- Per a peces perforades horitzontalment amb una dimensió >= 400 mm i envanets exteriors < a 12 mm que hagin d'anar revestides amb un llistat:

- Expansió per humitat (UNE-EN 772-19)
 - Per a us de cara vista o amb protecció de morter de capa fina:
 - Contingut en sals solubles actives (UNE-EN 772-5): El valor declarat per el fabricant ha d'estar dins dels límits especificats a la UNE-EN 771-1 en funció de la categoria
- Característiques essencials en peces per a us en elements amb exigències acústiques:
- Densitat aparent (UNE-EN 772-13): <= 1000 kg/m3

PECES HD:

Les característiques següents han de complir amb els valors declarats per el fabricant, assajades segons la norma corresponent, dins del límit de tolerància indicat, en el seu cas:

Característiques essencials:

- Durabilitat (resistència gel/desgel): Indicació de la categoria en funció del grau d'exposició

Característiques essencials en peces per a us en elements amb requisits estructurals:

- Expansió per humitat (UNE-EN 772-19)

- Per a us de cara vista o amb protecció de morter de capa fina:

- Contingut en sals solubles actives (UNE-EN 772-5): El valor declarat per el fabricant ha d'estar dins dels límits especificats a la UNE-EN 771-1 en funció de la categoria

Característiques essencials en peces per a us en elements amb exigències acústiques:

- Densitat aparent (UNE-EN 772-13): >= 1000 kg/m3

Característiques essencials en peces per a us en cara vista o en barreres antiscapil·laritat:

- Absorció d'aigua: <= valor declarat per el fabricant

- Cara vista (UNE-EN 771-1)

- Barreres antiscapil·laritat (UNE-EN 772-7)

Característiques complementàries:

- Succió immersió 60 ± 2 s (UNE-EN 772-11) : <= valor declarat per el fabricant

2.- Condicions de subministrament i emmagatzematge

Subministrament: Empaquetats sobre palets, de manera no totalment hermètica.

Projecte constructiu de les obres del sistema d'abastament en alta d'aigua potable a La Bisbal d'Empordà
Pla de condicions

Emmagatzematge: De manera que no es trenquin o s'escaïntonin. No han d'estar en contacte amb terres que continguin solucions salines, ni amb productes que puguin modificar les seves característiques (cendres, fertilitzants, greixos, etc.).

3.- Unitat i criteris d'amidament

Unitat d'amidament: la indicada a la descripció de l'element

Criteri d'amidament: quantitat necessària subministrada a l'obra

4.- Normativa de compliment obligatori

UNE-EN 771-1:2003 Especificaciones de piezas para fábrica de albañilería. Parte 1: Piezas de arcilla cocida.

UNE-EN 771-1:2003/A1:2006 Especificaciones de piezas para fábrica de albañilería. Parte 1: Piezas de arcilla cocida.

Real Decreto 314/2006, de 17 de marzo, por el que se aprueba el Código Técnico de la Edificación Parte

2. Documento Básico de Seguridad estructural Fábrica DB-SE-F.

3.1.8.2. Peces ceràmiques per a soleres

1.- Definició i característiques dels elements

Encadellat amb forats a la testa, obtingut per un procés d'extrusió mecànica i coccio d'una pasta argilosa i, eventualment, d'altres matèries.

Característiques generals:

La peça ha de tenir les cares longitudinals amb un disseny que garanteixi la transmissió dels esforços de flexió de les peces col·locades de costat.

Ha de tenir una textura uniforme i ha d'estar suficientment cuit, la qual cosa s'ha d'apreciar pel so agut en ser colpejat i per l'uniformitat de color en fracturar-se.

Ha de tenir forats a la testa.

Els pinxols de calç no han de reduir la seva resistència (després de l'assaig reiteratiu sobre aigua en ebullició i la dessecació posterior a una temperatura de 105°C) en més d'un 15%, ni han de provocar més escrotonaments dels admesos un cop s'hagin submergit en aigua un temps mínim de 24 h.

La forma d'expressió de les mesures és: Llarg x ample x gruix.

Llarg: >= 50 cm

Càrrega admissible a flexió (UNE 67-042): >= 1,25 kN

Fissures: nombre màxim de peces afectades d'una mostra de 6 unitats: 1



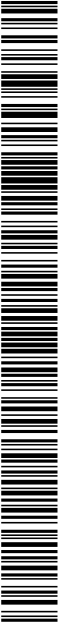

Resistència a l'abrasió:

Rajola	Tipus	Resistència a l'abrasió
Rajola de ceràmica esmaltada (UNE_EN_ISO 10545-7)	1	>= classe IV
	2	>= classe III
	3	>= classe II
	4	>= classe I
Rajola de gres esmaltat (UNE_EN_ISO 10545-7)	1	>= classe IV
	2	>= classe III
	3	>= classe II
	4	>= classe I
Rajola de gres sense esmaltat (UNE_EN_ISO 10545-6)	Prensat	<= 205 mm3
	extruït	<= 300 mm3

Absorció d'aigua (UNE_EN ISO 10545-3):

Rajola	Absorció d'aigua
De valència o ceràmica	10 - 20 %
Gres prensat	<= 1,5 %
Gres extruït	<= 3 %

Coefficient de dilatació tèrmica lineal (UNE_EN ISO 10545-8):

Rajola	Coefficient dilatació tèrmica lineal
De valència o ceràmica	<= 9 x 10 E -6 °C
Gres prensat	<= 9 x 10 E -6 °C
Gres extruït	>= 5 x 10 E -6 °C <= 13 x 10 E -6 °C

Ha de complir les condicions requerides per la D.F.

RAJOLS DE VALÈNCIA O CERÀMIQUES:

Toleràncies:

- Llargària i amplària respecte a les dimensions de fabricació:
- Costat <= 12 cm: ± 0.75%
- Costat > 12 cm: ± 0.5%

- Guix:
- 46 - 400 peces/m2: ± 0.5 mm
- 16 - 45 peces/m2: ± 0.6 mm
- <= 15 peces/m2: ± 0.7 mm
- Rectitud de costats: ± 0.3%
- Planor ± 0.5%, - 0.3%
- Ortogonalitat: ± 0.5%

Totes aquestes toleràncies s'han de verificar segons la UNE_EN ISO 10545-2.

RAJOLA DE GRES PREMSAT:

Toleràncies:

- Llargària i amplària respecte a les dimensions de fabricació:

- 15 - 25 peces/m2: ± 0.6%
- 26 - 45 peces/m2: ± 0.75%
- 46 - 115 peces/m2: ± 1%

- Guix:

- 15 - 45 peces/m2: ± 5%
- 46 - 400 peces/m2: ± 10%
- Rectitud de costats:
- 15 - 115 peces/m2: ± 5%
- 116 - 400 peces/m2: ± 0.75%

- Planor:

- 15 - 115 peces/m2: ± 0.6%
- 116 - 400 peces/m2: ± 1%
- Ortogonalitat:
- 15 - 115 peces/m2: ± 0.6%
- 116 - 400 peces/m2: ± 1%

Totes aquestes toleràncies s'han de verificar segons la UNE_EN ISO 10545-2.

RAJOLA DE GRES:

Toleràncies:

- Llargària i amplària respecte a les dimensions de fabricació: ± 2%
- Guix: ± 10%
- Rectitud de costats: ± 0.6%
- Planor: ± 1.5%

- Ortogonalitat: ± 1%

Totes aquestes toleràncies s'han de verificar segons la UNE_EN ISO 10545-2.

2.- Condicions de subministrament i enmagatzematge

Subministrament: Empaquetades en caixes. Les peces i/o l'embalatge han d'estar marcats amb les indicacions següents:

- Nom del fabricant o marca comercial
- Primera qualitat
- Denominació i designació segons normativa vigent
- Dimensions nominals
- Acabat superficial:
- UGL sense esmaltar
- GL esmaltades

Enmagatzematge: En el seu embalatge, en llocs protegits contra els impactes i la intemperie.

3.- Unitat i criteris d'amidament

m² de superfície necessària subministrada a l'obra.

4.- Normativa de compliment obligatori

RAJOLA DE VALÈNCIA O CERÀMICA:

*UNE 67159:1985 Baldosas ceràmiques prensades en seco con absorción de agua E >10% (Grupo BII).

*UNE 67159/1M:1992 Baldosas ceràmiques prensadas en seco con absorción de agua E> 10%. (Grupo BIII).

RAJOLA DE GRES PREMSAT:

*UNE 67176:1985 Baldosas ceràmiques prensadas en seco con baja absorción de agua (E menor igual 3%) Grupo B I.

*UNE 67176/1M:1992 Baldosas ceràmiques prensadas en seco con baja absorción de agua (E <= 3%) Grupo BI.

RAJOLA DE GRES EXTRUIT:

*UNE 67121:1985 Baldosas ceràmiques extruidas con baja absorción de agua (E menor o igual 3%) grupo A1.

*UNE 67121:1986 ERR Baldosas ceràmiques extruidas con baja absorción de agua (E menor o igual 3%) - Grupo A1.

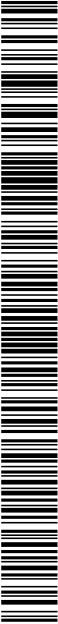

Projecte constructiu de les obres del sistema d'abastament en alta d'aigua potable a La Bisbal d'Empordà
Plec de condicions

*UNE 67121/1M:1992 Baldosas ceràmicas extruidas con baja absorción de agua. (E <= 3%), (Grupo A1).

3.1.8.4. Vidres emmotllats

Definició:

Peca de vidre translúcida i incolora obtinguda per premsatge de la massa de vidre fos en un motlle, solmesa posteriorment a un tractament de recuita, de 25 a 50 mm de gruix.

S'han considerat els tipus de vidre emmotllat següents:

- Peca doble composta per dues peces senzilles inlinament unides, que formen una cambra estanca d'aire deshidratat
- Peca senzilla

Característiques generals:

No ha de tenir defectes que puguin afectar la seva resistència (escumes, fils, llagrimas, etc.) ni defectes detectables a la vista (d'homogeneïtat, de vitrificació, de recuita, etc.).

La difusió lluminosa ha de ser uniforme.

La peca de vidre emmotllat ha de tenir el perfil adequat per a garantir l'adherència amb el fornigó.

Pes:

Dimensions del vidre (mm)	Pes (kg)
190 x 190 x 3	1,25
300 x 60 x 40	1,35
305 x 147 x 3	1,65
240 x 115 x 8	4,08
200 x 200 x 8	5,8
240 x 240 x 80	7,5

Duresa al ratllat (Mohs): >= 6,5

PEÇA DOBLE AMB CAMBRA D'AIRE:

Coefficient de transmissió tèrmica:

- Paraments exteriors: <= 3 kcal/h m²°C

- Paraments interiors: <= 2 kcal/h m²°C

Índex d'atenuació acústica global

entre 125 i 4000 Hz (ISO R-140): >= 41 dB

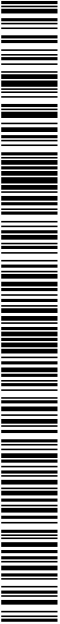

Toleràncies:

- Gruix: ± 3 mm

PEÇA SENZILLA:

Coefficient de transmissió tèrmica:

- Paraments exteriors: <= 4,5 kcal/h m2°C
- Paraments interiors: <= 3,2 kcal/h m2°C

Índex d'atenuació acústica global entre 125 i 4000 Hz (ISO R-140): >= 45 dB

Toleràncies:

- Gruix: ± 2 mm

3.1.9. Materials per a instal·lacions elèctriques

Tots els materials que intervinguin en les instal·lacions d'energia elèctrica hauran de complir les condicions exigides en el "Reglamento de Líneas Eléctricas de Alta Tensión (Decreto de 28 novembre de 1968), en el Reglamento Electrotécnico de Baja Tensión (Decreto 842/2002 de 2 d'agost)" i, en general, en tots els Reglaments, Normes o Instruccions oficials que tinguin relació amb aquest tipus d'instal·lacions i amb els treballs necessaris per realitzar-les, i estiguin en vigor en el moment d'iniciar-se les obres o durant el curs de les mateixes.

La instal·lació presentarà una resistència d'aïllament no inferior a 380.000 i una rigidesa dielèctrica que resisteixi durant 1 minut una tensió de 1.800 V, sempre en relació a terra; caldrà efectuar la mesura d'acord amb les normes establertes en la Instrucció MIBT 017.

Tots els circuits estaran protegits contra els efectes de sobreintensitats, tant si són motivats per sobrecàrregues com per curtcircuits, mitjançant l'ús d'interruptors automàtics amb relés magneto tèrmics que limitin la intensitat màxima en el circuit que protegeixen d'acord amb la Instrucció MIBT 020.

Queda garantida la protecció contra contactes directes pel sistema d'instal·lació projectada i l'aïllament fixat per totes les parts actives. La protecció contra contactes indirectes es realitzarà mitjançant l'ús d'un interruptor diferencial associat a la xarxa de posta a terra, de la que es derivaran conductors de protecció a la totalitat de les masses metàl·liques.

3.1.9.1. Conductor de Cu (UNE VV 0.6/1KV)

Conductor de coure per sistemes de distribució de baixa tensió i instal·lacions en general, serveis fixos. Designació UNE RV 0.6/1 kV, unipolar, tripolar, bipolar, tetrapolar o tripolar amb neutre de secció fins a 300 mm², muntat.

S'han considerat els tipus de col·locació següents:

- Muntat superficialment.
- Col·locat en tub.

L'execució de la unitat d'obra inclou les operacions següents:

- L'estesa, fixació i connexió a caixes o mecanismes

3.1.9.2. Conductor de Cu nu

Conductor de coure nu, unipolar de fins a 240 mm² de secció, muntat.

S'han considerat els tipus de col·locació següents:

- Muntat superficialment
- En mal·la de connexió a terra

L'execució de la unitat d'obra inclou les operacions següents:

- L'estesa i empalmament
- Connexionat a presa de terra

3.1.9.3. Caixes de derivació

Definició:

Caixes de plàstic o metàl·liques, amb grau de protecció normal, estanca, antihumitat o antideflagrant, encastades o muntades superficialment.

L'execució de la unitat d'obra inclou les operacions següents:

- Col·locació i anivellament

Condicions generals:

La caixa ha de quedar fixada solidament al parament per un mínim de quatre punts.

La posició ha de ser la fixada a la D.T.

Si la caixa és metàl·lica, ha de quedar connectada a la connexió a terra.

Toleràncies d'instal·lació:

- Posició: ± 20 mm
- Aplomat: ± 2%

Condicions del procés d'execució

No hi ha condicions específiques del procés d'instal·lació.

DOCUMENT PROJECT	ÒRGAN SECRETARIA	EXPEDIENT 2026/000001/1384
Codi Segur de Verificació: 9c92f669-a31d-4738-8d0b-2370127975db Origen: Administració Identificador document: ES_L01170221_2023_27563567 Data d'impressió: 09/04/2026 13:18:15 Pàgina 94 de 100	SIGNATURES 1.- Oscar Soria García / num:19794, 14/02/2023 11:36 2.- Yolanda Cuenca Bermúdez (TCAT) (DILIG.- Aprobació definitiva mitjançant el Ple de data 28.02.2023 el "Projecte constructiu de les obres del sistema d'abastament en alta d'aigua potable a la Bisbal d'Empordà. Renovació canonada de subministrament dels pous de Castell fins al nucli urbà.), 07/03/2023 23:10	

3.1.9.4. Conjunts de protecció i mesura

1.- Definició i característiques dels elements

Definició.

Conjunt de protecció i mesura per a comptadors trifàsics, per a col·locar superficialment.

Es consideren els següents tipus:

- T-2
- T-20
- T-30

Característiques generals.

Els conjunts de protecció i mesura estan formats pels següents components:

- Caixes modulars amb doble aïllament
- Unions modulars
- Tapes laterals
- Plaques de muntatge
- Elevadors suplement de plaques
- Carrils de fixació per l'interruptor automàtic i el diferencial
- Finestra dels automàtics
- Bases corrent contínua
- Neutre seccionable
- Borns bimetàl·lics
- Interruptor automàtic
- Interruptor diferencial
- Peça per a cobrir els borns
- Born de connexió a terra
- Cable elèctric
- Terminal de pressió, de pre-aïllament
- Dispositius de ventilació
- Conjunt de fixació mural
- Cargol de fixació
- Canal pels cables

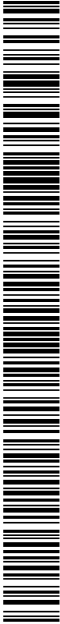

Projecte constructiu de les obres del sistema d'abastament en alta d'aigua potable a La Bisbal d'Empordà
Plec de condicions

Els tipus T-20 i T-30 han de tenir també els següents components:

- Relé d'emissió
- Relé diferencial auxiliar
- Regleta de comprovació
- Platines de coure
- Perfils de fixació mural
- Femella de fixació perfil i caixa

Ha d'estar constituït per envoltent i tallacircuits fusibles, amb caixa de derivació o unitat d'embarrat per a connexió amb el conjunt prefabricat per a centralització de comptadors.

L'envoltent ha de ser de material aïllant de classe A i autoextingible. La cara frontal ha de ser transparent i precintable. Les parts interiors han de ser accessibles per l'esmentada cara frontal. Per a cada fase s'ha de disposar d'un tallacircuits fusible de la classe GT.

Ha d'estar constituït per una base aïllant, borns de connexió de conductors, base portafusibles i fusible, i un dispositiu de fixació a la caixa de mecanismes. Ha de tenir un aspecte uniforme i sense defectes. Les parts metàl·liques del mecanisme no han de ser accessibles.

Resistència de l'aïllament (UNE 20-378) Ha de complir

Resistència mecànica (UNE 20-378) Ha de complir

Els punts de situació de les caixes generals de protecció han de ser de trànsit general i de fàcil accés. La situació ha de ser la més propera possible a la xarxa general de distribució i allunyada d'altres instal·lacions, com la d'aigua, gas, telèfon, etc. El tipus d'instal·lació ha de ser l'establerta per l'empresa distribuïdora.

Fins a la intensitat de 630 A, l'equip de protecció i mesura ha d'estar situat a l'interior d'envoltants de doble aïllament. Per a intensitats més grans de 630 A, han de haver-se disposat en armaris metàl·lics precintables, que allotgin l'interruptor General Automàtic i els Transformadors de Mesura. Si s'escau ha de tenir també el rellotge de canvi de tarifa.

El cablejat del conjunt ha d'estar fet amb conductors de coure V750, classe 2 rígid. Els conductors dels circuits secundaris han de ser de coure V750, de classe 5 flexible, de 4 mm2 de secció mínima. Cadascun dels conductors ha d'estar identificat en tots dos extrems de manera indeleble. Les terminacions del cablejat ha de ser l'adequada. L'interruptor General Automàtic ha de ser tetràpol.

Per a intensitats més grans de 100 A, els relés tèrmics de l'interruptor General Automàtic han de permetre un marge de regulació de 0,8 a 1 de la intensitat nominal. Els colors de les cobertes dels conductors han de ser: negre, marró i gris per a les fases i blau pel neutre. En el cas de conjunts de mesura i protecció T-20 i T-30, les platines de coure han de mantenir les condicions d'aliment indicades a la R.U. 1410A.

DOCUMENT PROJECT	ÒRGAN SECRETARIA	EXPEDIENT 2026/000001/1384
Codi Segur de Verificació: 9c92f669-a31d-4738-8d0b-2370127975db Origen: Administració Identificador document: ES_L01170221_2023_27563567 Data d'impressió: 09/04/2026 13:18:15 Pàgina 95 de 100	SIGNATURES 1.- Oscar Soria García / num:19794, 14/02/2023 11:36 2.- Yolanda Cuenca Bermúdez (TCAT) (DILIG.- Aprovació definitiva mitjançant el Ple de data 28.02.2023 el "Projecte constructiu de les obres del sistema d'abastament en alta d'aigua potable a la Bisbal d'Empordà. Renovació canonada de subministrament dels pous de Castell fins al nucli urbà.), 07/03/2023 23:10	

Les caixes han de ser de doble aïllament (material aïllant classe II-A) de políester reforçat, autoextingibles. El Dispositiu Privat de Comandament i Protecció ha de constar d'un Relé Diferencial general i d'una protecció magneto tèrmica per a cadascun dels circuits interiors. Tots els materials no han de presentar perill d'incendi per altres materials que hi hagin al seu voltant. Els interruptors del quadre general de protecció han d'estar identificats mitjançant una etiqueta on s'indiqui a quina línia protegeix.

Característiques dels components:

Línia trifàsica											
Pot.màx.adm.	20	25	31,5	40	50	63	80	100	125	160	200
conjunt prot.											
i mesura (kW)											
380 / 200 V											
Pot.màx.adm.	12,5	15	20	25	31,5	40	50	63	80	100	125
conjunt prot.											
i mesura (kW)											
220 / 127 V											
Prot.dif.-	63	63	63	transformador toroidal							
int.nom. (A)											
Prot.dif.	300 per a força i 30 per a la resta de receptors										
sensib. (mA)											
Int.general	40	50	63	160	160	160	160	400	400	400	400
aut.-Intens.											
nominal (A)											
Int.general	4,5	4,5	4,5	10	10	20	20	23	20	20	20
aut.-Poder											
de tall (kA)											
Int.general	40	50	63	80	100	125	160	200	250	315	400
aut-tèrmic (A)											
Int.general	5 vegades la intensitat de regulació tèrmica, actuant en										
aut-magn. (A)	un temps <= 0,02s										
Conjunt	T2-	T2-	T2	T20	T20	T20	T20	T30	T30	T30	T30
mesur.tipus	T1	T1									
Conjunt	16/10 mm2		20x5/15x5		30x6/20x5						
mes.cablejat											
Línia trifàsica											
Tallacircuits	80	100	100	160	200	250	250	315	630	630	630
seg-fusibles (A)											
Tallacircuits	DIN 0			DIN 1					DIN 3		
segur.-bases											

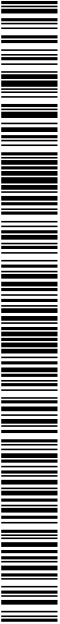

Projecte constructiu de les obres del sistema d'abastament en alta d'aigua potable a La Bisbal d'Empordà
Plec de condicions

Temperatura màxima de servei dels òrgans metàl·lics de control manual 55°C
Temperatura màxima de servei dels òrgans no metàl·lics de control manual 65°C

2.- Condicions de subministrament i enmagatzematge

Subministrament: En caixes.

El conjunt ha de portar una placa on de forma indeleble i ben visible, s'indiquin les dades següents:

- Marca i fabricant
- Tipus
- Tensió nominal en V
- Intensitat nominal en amperes de les bases portafusibles
- Anagrama d'homologació UNESA

Enmagatzematge: En llocs protegits contra els impactes, la pluja, les humitats i dels raigs del sol.

3.- Unitat i criteris d'amidament

Unitat de quantitat necessària subministrada a l'obra.

4.- Normativa de compliment obligatori

"Reglamento Electrotécnico para Baja Tensión."
UNE 20-378-86 (1) 1R "Interruptores para instalaciones eléctricas fijas, domésticas y análogas. Condiciones generales de seguridad."
UNE 60898 1992 "Interruptores automáticos para instalaciones domésticas y análogas para la protección contra sobretensiones"
UNE-EN 60947-3 94 "Aparamiento de baja tensión. Parte 3: Interruptores, seccionadores, interruptores-seccionadores y combinados fusibles."
UNE 20-460-90/4-42 "Instalaciones eléctricas en los edificios. Protección para garantizar la seguridad. Protección contra los efectos térmicos."
UNE 20-460-90/4-473 "Instalaciones eléctricas en los edificios. Protección para garantizar la seguridad. Protección contra las sobretensiones."

3.1.9.5. Tubs rígids de PVC

1.Definició i característiques dels elements

Definició

Tub rígid de PVC de fins a 140 mm de diàmetre nominal, estanc i no propagador de la flama.

Es consideraran els tubs de les resistències següents:

- Grau de resistència al xoc 5
- Grau de resistència al xoc 7
- Característiques generals

S'ha de poder corbar en calent, sense reducció notable de secció (MI.BT 019.2).

Han d'estar dissenyats i construïts de manera que les seves característiques en ús normal siguin segures i sense perill per a l'usuari i el seu entorn.

Ha de suportar bé els ambients corrosius i els contactes amb greixos i olis.

L'interior dels tubs ha d'estar exempt de rebaves i altres defectes que pugin fer malbé els conductors o feïr a instal·ladors o usuaris.

El diàmetre nominal ha de ser el de l'interior del tub i s'ha d'expressar en mil·límetres.

Les dimensions han de complir la norma EN-60423.

Grau de protecció (UNE 20-324):

- Resistència al xoc 5IP-665
- Resistència al xoc 7IP-667

Estabilitat a 60°C > 1 h

Resistència a la flama (UNE 53-315) Auto extingible

2. Condicions de subministrament i emmagatzematge

Subministrament: En feixos de tubs de llargària >= 3 m.

Han d'estar marcats amb:

- Nom del fabricant.
- Marca d'identificació dels productes.
- El marcatge ha de ser llegible.
- Han de incloure les instruccions de muntatge corresponents.

Emmagatzematge: En llocs protegits dels impactes i dels raigs solars.

Han de situar-se en posició horitzontal. L'alçada d'emmagatzematge no ha de sobrepassar els 1,5 m.

3. Unitat i criteris d'amidament

m de llargària necessària subministrada a l'obra.

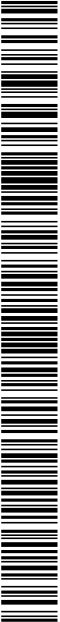

4. Normativa de compliment obligatori

"Reglamento Electrotécnico para Baja Tensión."

UNE-EN 50-086-95 (1) "Sistemas de tubos para instalaciones eléctricas."

3.1.9.6. Tubs flexibles de material plàstic

1. Definició i característiques dels elements

Definició.

Tub flexible corrugat de PVC amb malla metàl·lica o sense, de fins a 130 mm de diàmetre.

Es consideraran els tubs de les resistències següents:

- Grau de resistència al xoc 5
- Grau de resistència al xoc 7
- Característiques generals

Han d'estar dissenyats i construïts de manera que les seves característiques en ús normal siguin segures i sense perill per a l'usuari i el seu entorn.

L'interior dels tubs ha d'estar exempt de rebaves i altres defectes que pugin fer malbé els conductors o feïr a instal·ladors o usuaris.

El diàmetre nominal ha de ser el de l'interior del tub i s'ha d'expressar en mil·límetres.

Les dimensions han de complir la norma EN-60423.

Grau de protecció (UNE 20-324):

- Resistència al xoc 5IP-XX5
- Resistència al xoc 7IP-XX7

Estabilitat a 60°C > 1 h

Resistència a la flama (UNE 53-315) Auto

2. Condicions de subministrament i emmagatzematge

Subministrament: En rotlles.

Han d'estar marcats amb:

- Nom del fabricant.
- Marca d'identificació dels productes.
- El marcatge ha de ser llegible.
- Han de incloure les instruccions de muntatge corresponents.

DOCUMENT PROJECT	ÒRGAN SECRETARIA	EXPEDIENT 2026/000001/1384
Codi Segur de Verificació: 9c92f669-a31d-4738-8d0b-2370127975db Origen: Administració Identificador document: ES_L01170221_2023_27563567 Data d'impressió: 09/04/2026 13:18:15 Pàgina 97 de 100		SIGNATURES 1.- Oscar Soria García / num:19794, 14/02/2023 11:36 2.- Yolanda Cuenca Bermúdez (TCAT) (DILIG.- Aprobació definitiva mitjançant el Ple de data 28.02.2023 el "Projecte constructiu de les obres del sistema d'abastament en alta d'aigua potable a la Bisbal d'Empordà. Renovació canonada de subministrament dels pous de Castell fins al nucli urbà.), 07/03/2023 23:10

Enmagatzematge: En llocs protegits contra els impactes i contra la pluja.

3. Unitat d'amidament

m de llargària necessària subministrada a l'obra.

4. Normativa de compliment obligatori

"Reglamento Electroléctrico para Baja Tensión."

UNE-EN 50-086-95 (1) "Sistemas de tubos para instalaciones eléctricas."

3.1.10. Materials diversos.

3.1.10.1. Fustes per a encofrats.

Les fustes per a encofrats compliran allo establert a la Norma EME-NTE i estarà ben dessecada a l'aire, sense presentar senyals de putrefacció, corcadura o atac de fongs.

Les fustes per a encofrats compliran allo establert a la Norma EME-NTE i estarà ben dessecada a l'aire, sense presentar senyals de putrefacció, corcadura o atac de fongs.

3.1.10.2. Grava-ciment per a trasdós d'estreps d'obres de fàbrica.

Definició

S'anomena grava-ciment a la mescla homogenia d'àrids, ciment, aigua i eventualment addicions que, convenientment compactada, s'utilitza en la construcció de fers de carreteres.

Materials

- Ciment

Podran utilitzar-se els tipus següents: Portland, portland amb addicions actives, siderurgic, puzolànic, compost i ciments amb propietats addicionals.

No s'utilitzaran ciments de categoria superior a 350.

- Àrids

Condicions generals

Seràn àrids naturals o procedents de l'esmicolament i trituració de pedra de cantera o grava natural. Seràn nets, sòlids i resistent, d'uniformitat raonable, exempts de pols, brutícia, argila o altres materials estranys.

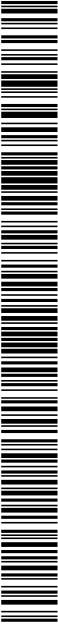

Projecte constructiu de les obres del sistema d'abastament en alta d'aigua potable a La Bisbal d'Empordà
Plec de condicions

Composició granulomètrica

La corba granulomètrica estarà compresa, en general, dins dels límits indicats en el següent quadre:

Sedassos i tamisos UNE	C.P.A. (%)	
	GC 1	GC 2
40	---	100
25	100	75-100
20	70-100	65-90
10	50-80	40-70
5	35-60	30-55
2	25-45	22-42
0,40	10-24	10-22
0,080	1-8	1-8

Cares de fractura

Els àrids a emprar en graves-ciment per a bases de tràfic pesat o mig hauran de contenir, com a mínim, un cinquantia per cent (50%), en pes, de la fracció retinguda pel tamis 5 UNE, d'elements esmicolats que presentin dues (2) cares o més de fractura.

Qualitat

El coeficient de desgast, amidat per l'assaig de Los Angeles, segons la Norma NLT-149-172, serà inferior a trenta (30) en àrids per a bases de tràfic pesat o mig, i inferior a trenta-cinc (35) en els casos restants.

Plasticitat

Els àrids per a capes de base de tràfic pesat o mig seran no plàstics.

En els restants casos, la fracció tamisada pel tamis 0,40 UNE complirà les condicions següents:

- Límit líquid inferior a vint-i-cinc (LL < 25);
- Índex de plasticitat inferior a sis (IP > 6).

En tots els casos l'equivalent de sorra serà superior a trenta (EA > 30).

Les anteriors determinacions es faran d'acord amb les Normes NLT-105-72, NLT-106/72 i NLT-113/72.

Contingut de matèria orgànica i altres substàncies perjudicials

No s'utilitzaran aquells materials que presentin una proporció de matèria orgànica, expressada en àcid tánic, superior al cinc per deu mil (0,05%), d'acord amb la Norma UNE-7082.

La proporció de terrossos d'argila on excedirà del dos per cent (2%), en pes, segons la Norma UNE 71133.

La proporció de sulfats, expressada en SO₃ i determinada segons la Norma NLT-120/72, serà inferior al mig per cent (0,5%, en pes.

Aigua

Serà d'aplicació tot el que estableix l'article 280 del PG3.

Addicions

L'ús d'addicions estarà condicionat a l'aprovació del Director de les obres.

Tipus i composició de la mescla.

El contingut màxim de ciment, en pes, respecte del total dels àrids, serà del quatre per cent (4%) en qualsevol cas.

La resistència a compressió als set dies (7 d), de les proveïtes fabricades en obra amb motlle i compactació del Proctor Modificat, segons la Norma NLT-108-72, o d'acord amb la Norma NLT-310/75, no serà inferior a trenta-cinc quilograms força per centímetre quadrats (35 kgf/cm²) per a capes de base de transit pesat o mig, o a trenta quilograms força per centímetre quadrats (30 kgf/cm²) en els casos restants. Aquestes resistències es refereixen al cas de que el ciment emprat sigui portland: quan s'utilitzi un altre tipus de ciment, el Plec de Prescripcions Tècniques Particulars, o, en el seu defecte, el Director, haurà d'indicar la resistència a exigir.

3.1.10.3. Junts de dilatació.

Es defineixen com a junts de tauler, els dispositius que enllacen els extrems del tauler i un estrep, de manera que permetin els moviments per canvis de temperatura i deformacions reològiques en cas de formigó i deformacions de l'estructura. Les seves característiques seran les indicades als plànols.

3.2. UNITATS D'OBRA, PROCÉS D'EXECUCIÓ I CONTROL

3.2.1. Enderroc

3.2.1.1. Enderroc d'estructures

Definició i condicions de les partides d'obra executades

Enderroc d'elements estructurals, amb mitjans mecànics, amb càrrega manual i mecànica sobre camió.

S'han considerat els materials següents:

- Maçoneria
- Obra ceràmica
- Formigó en massa
- Formigó armat

L'execució de la unitat d'obra inclou les operacions següents:

- Preparació de la zona de treball
- Enderroc de l'element amb els mitjans adients
- Tall d'armadures i elements metàl·lics
- Trossejament i aplada de la runa
- Càrrega de la runa sobre el camió

Els materials han de quedar suficientment trossejats i aplats per tal de facilitar-ne la càrrega, en funció dels mitjans de què es disposin i de les condicions de transport. Els materials han de quedar aplats i emmagatzemats en funció de l'ús a que es destinin (transport a abocador, reutilització, eliminació en obra, etc.). Un cop acabats els treballs, la base ha de quedar neta de restes de material.

Condicions del procés d'execució

No s'ha de treballar amb pluja, neu o vent superior als 60 km/h.

S'ha de seguir l'ordre de treballs previst a la DT.

El contractista ha d'elaborar un programa de treball que ha de ser aprovat per la DF abans d'iniciar els treballs, on s'ha d'especificar, com a mínim:

- Mètode d'enderroc i fases
- Estabilitat de les construccions en cada fase, apuntalaments necessaris
- Estabilitat i protecció de les construccions i elements de l'entorn i els que s'han de conservar
- Manteniment i substitució provisional dels serveis afectats per els treballs
- Mitjans d'evacuació i especificació de les zones d'abocament dels productes d'enderroc
- Cronograma dels treballs
- Pautes de control i mesures de seguretat i salut

S'ha de demolir en general, en ordre invers al que es va seguir per a la seva construcció. S'ha de demolir de dalt a baix, per tongades horitzontals, de manera que la demolició es faci pràcticament al mateix nivell.

Els elements no estructurals (revestiments, divisions, tancaments, etc.), s'han de demolir abans que els elements resistents als que estiguin units, sense afectar la seva estabilitat.

L'element per a enderrocar no ha d'estar sol·mès a l'acció d'elements estructurals que li transmetin càrregues. La part per a enderrocar no ha de tenir instal·lacions en servei (aigua, gas, electricitat, etc.).

S'han de protegir els elements de servei públic que puguin resultar afectats per les obres. La zona afectada per les obres ha de quedar convenientment senyalitzada. S'han de senyalar els elements que hagin de conservar-se intactes, segons s'indiqui en la D documentació Tècnica o, en el seu defecte, la DF.

L'execució dels treballs no han de produir desperfectes, molesties o perjudicar les construccions, bens o persones de l'entorn. S'ha d'evitar la formació de pols, pel que cal regar les parts que s'hagin de demolir i carregar.

Durant els treballs es permet que l'operari treballi sobre l'element, si la seva amplària és > 35 cm i la seva alçària és <= 2 m.

En acabar la jornada no s'han de deixar trams d'obra amb perill d'inestabilitat. Si es preveuen desplaçaments laterals de l'element, cal apuntalar-lo i protegir-lo per tal d'evitar-ne l'esfondrament. No s'han de deixar elements en voladís sense apuntalar.

En cas d'imprevistos (terrenys inundats, olors de gas, etc.) o quan l'enderrocament pugui afectar les construccions veïnes, s'han de suspendre les obres i avisar a la DF.

La runa s'ha d'abocar cap a l'interior del recinte, sense que es produeixin pressions perilloses sobre l'estructura per acumulació de material. L'operació de càrrega de runa s'ha de fer amb les precaucions necessàries, per tal d'aconseguir les condicions de seguretat suficients. S'han d'eliminar els elements que puguin entorpir els treballs de retirada i càrrega de runa.

S'ha de complir la normativa vigent en matèria mediambiental, de seguretat i salut i d'emmagatzematge i transport de productes de construcció.

3.2.1.2. Transport de runes a obra

Definició

Operacions destinades a la gestió dels residus generats en l'obra: residu de construcció o demolició o material d'excavació.

S'han considerat les operacions següents:

- Transport o càrrega i transport del residu: material procedent d'excavació o residu de construcció o demolició
- Subministrament i recollida del contenidor dels residus

Residus especials:

Els residus especials sempre s'han de separar.

Els residus especials s'han de dipositar en una zona d'emmagatzematge separada de la resta.

Temps màxim d'emmagatzematge: 6 mesos.

Els materials potencialment perillosos han d'estar separats per tipus compatibles i emmagatzemats en bidons o contenidors adequats, amb indicació del tipus de perillositat.

El contenidor de residus especials ha de situar-se en un lloc pla, fora del trànsit habitual de la maquinària d'obra, per tal d'evitar vessaments accidentals

Cal senyalitzar convenientment els diferents contenidors de residus especials, tenint en compte les incompatibilitats segons els símbols de perillositat representat en les etiquetes.

Els contenidors de residus especials han d'estar tapats i protegits de la pluja i la radiació solar excessiva.

Els bidons que contenen líquids perillosos (olis, desencofrants, etc.) s'han d'emmagatzemar en posició vertical i sobre cubetes de retenció de líquids per tal d'evitar fuites.

Els contenidors de residus especials s'han de col·locar sobre un terra impermeabilitzat.

Càrrega i transport de material d'excavació / residus:

L'operació de càrrega s'ha de fer amb les precaucions necessàries per a aconseguir unes condicions de seguretat suficients.

Els vehicles de transport han de portar els elements adequats a fi d'evitar alteracions perjudicials del material.

El contenidor ha d'estar adaptat al material que ha de transportar.

El trajecte que s'ha de recórrer ha de complir les condicions d'amplària lliure i de pendent adequades a la maquinària que s'utilitzi.

Transport a obra:

Transport de terres i material d'excavació o del rebaix, o residus de la construcció, entre dos punts de la mateixa obra o entre dues obres.

Les àrees d'abocada han de ser les que defineixi la DF.

L'abocada s'ha de fer al lloc i amb el gruix de capa indicats.

Les característiques de les terres han d'estar en funció del seu us, han de complir les especificacions del seu plec de condicions i cal que tinguin l'aprovació de la DF.

Transport a instal·lació externa de gestió de residus:

El material de rebuig que la DF no accepti per a reutilitzar en obra s'ha de transportar a una instal·lació externa autoritzada, per tal de rebre el tractament definitiu.

El transportista ha de lliurar un certificat on s'indiqui, com a mínim:

- Identificació del productor i posseïdor dels residus
- Identificació de l'obra de la qual prové el residu i el número de llicència
- Identificació del gestor autoritzat que ha gestionat el residu